National Library
Bibliothèque Nationale
MAY 29 1975
B103/A/33/3

GINGER ALE COLA ORANGE
y muchas bebidas mas
SERVICIO A DOMICILIO GRATUITO
$ 3.04 mas 0.21 por caja de doce
241-1311 241-1464
CYNAR DRY COMPANY LIMITED
35 ENTERPRISE RD. REXDALE, ONT.
241-1311 241-1464

RESULTADOS DEL FUTBOL

(Ver página 17)

IMIGRACION
SI USTED TIENE ALGUN PROBLEMA DE IMIGRACION, O NECESITA AYUDA PARA ENCUESTAS LLAME A
GIOVANNI BOSCARINO
559 College st. piso 4
922-0793
463-9977

el popular

Second class registration 2553. Oficinas: 486 College St. Tel. 967-5326
Subscripciones: Seis meses $8; un año $14; dos años $24.
AÑO VI. # 36. TORONTO, MARTES 6 DE MAYO DE 1975. Precio: $0.25
EL PERIODICO CASTELLANO DE MAYOR CIRCULACION EN CANADA.
EDITADO DOS VECES POR SEMANA.

DON MEDARDO

Se ha confirmado que el famoso conjunto Don Medardo y sus Players, llegará a Toronto el día Viernes 9 de Mayo en el vuelo de Air Canada número 921, a las 5 de la tarde. El conjunto actuará al día siguiente, Sábado 10, en Isabella Ballroom, 524 Oakwood Ave.

el popular

Oficina:
486 College St.
Toronto - Ontario
Tel.: 967-5326

Dirección Postal:
P.O. Box 1108
Adelaide St. Station
Toronto - Ontario

Publisher: Ralph Janowitzer.
Editor: J. Alberto Pintos.

Cronistas: Felix Funsang - Ricardo Santos.
Tipografía: F. Méndez.

Los avisos publicitarios, fotografías y artículos producidos por este periódico son de su exclusiva propiedad, y su reproducción total o parcial queda terminantemente prohibida.

EL POPULAR es el vocero de la expresión latinoamericana y tribuna libre del pensamiento. Mantiene en alto el concepto de la libertad de prensa. Y en aras del respeto a la opinión de sus colaboradores acepta sus artículos aunque esto no signifique en muchos casos que tenga que solidarizarse con ellos.

Kissinger

EDITORIAL

Séptimo Aplazamiento

HK no Viaja a América del Sur

LA suspensión —por tiempo indeterminado y hasta nueva orden— del viaje que el secretario de Estado norteamericano, Henry Kissinger, planeaba realizar por América Latina, descubre las dificultades de Washington para estructurar una política de largo aliento hacia América Latina. Hasta ahora, esa política se caracterizaba por sus contradicciones y su falta de coherencia, que a menudo aparecen como frutos del choque entre el Departamento de Estado y el Congreso.

Esta es la séptima vez que Henry Kissinger suspende una gira por América Latina, y quizá no sea la última. Los temas que se proponía discutir con los mandatarios de la Argentina, Brasil y Venezuela, han quedado por ahora en carpeta, hasta el mes que viene, cuando se realice en Washington la asamblea general de la Organización de Estados Americanos (O. E.A.).

Resultaría estéril atribuir la suspensión del viaje a una actitud despectiva de Kissinger con respecto a América Latina. Los dirigentes norteamericanos parecen obligados por los hechos —en este caso el desplome militar de sus aliados en Indochina— a actuar permanentemente "de contragolpe" sin tiempo ni impetu para otra cosa que no sea la atención de los problemas más urgentes, allí donde éstos se presentan. Esta suerte de improvisación ya se hizo notable en Medio Oriente, en Portugal y en la crisis monetaria que afecta a todos los paises industriales de Occidente. En cada uno de esos casos, Estados Unidos no logró estructurar sino respuestas más o menos eficaces, pero sólo cuando se encontró ante el primer sistema de señales: el hecho consumado.

Todo parece indicar que el viaje de Henry Kissinger —y, consecuentemente, el inicio de conversaciones tendientes a dar organicidad y coherencia a las relaciones con América Latina— deberá esperar una época de mayor bonanza planetaria para cumplirse. Las múltiples voces que —incluso en Estados Unidos— advierten que América Latina es el terreno donde el conjunto de las tendencias históricas actuales podrá alcanzar su máxima tensión, no parecen capaces por sí mismas de modificar la actitud de los dirigentes norteamericanos. La perspicacia de Henry Kissinger, a quien por cierto no se le oculta que América Latina ha dejado ya de ser el "patio trasero" de la superpotencia, tampoco puede modificar el curso global de la política externa de Estados Unidos, al parecer condenada a obrar detrás de los acontecimientos.

Lo grave es que en el campo latinoamericano, algunos sectores han reducido sus expectativas de desarrollar una política propia al resultado de las tratativas con Kissinger. Esta actitud se revela tanto más estéril, cuando basta la lectura de los titulares periodísticos que indican hasta qué punto hoy parece cuestionada la presunta omnipotencia de los imperios, y hasta qué límites el reflexivo canciller Henry Kissinger se ve obligado, en ocasiones, a olvidar su condición de profesor de Harvard, para volver sobre las huellas de Foster Dulles, de quien tantas características personales lo separan.

No hay dudas de que la relación entre Estados Unidos y el conjunto de los paises latinoamericanos ha entrado ya en una etapa inédita, tanto por el creciente grado de cohesión alcanzado por estos últimos, como por la falta de respuestas orgánicas proporcionadas por Washington. La amplia repulsa contra la Ley de Comercio Exterior norteamericana y el consenso logrado por Panamá en torno a la defensa de su soberanía en el canal, son sólo síntomas de un fenómeno que tiende a profundizarse. Sin embargo persisten en América Latina grandes lagunas de incomprensión, de "política pequeña", de falta de coherencia política. Sólo una modificación muy radical de esas carencias puede transformar a América Latina en un interlocutor válido —no un contendiente o un mendigo— con relación a Washington. Y para operar sobre ese terreno, la primera medida debería consistir, quizá, en despojarse de ilusiones en torno a las propiedades mágicas de los viajes de Henry Kissinger o de las entrevistas en la cumbre.

Los problemas de la integración latinoamericana —sin la cual no existe resquicio histórico alguno que permita la realización individual de un solo país del continente—, los múltiples desafíos que la necesidad de desarrollo económico, político y social plantean a nuestros paises, no admiten que se aguarde un gesto, una señal de Estados Unidos para comenzar a enfrentarlos. El esperarlo todo —o, simplemente, el esperar demasiado— del diálogo con los dirigentes norteamericanos, resulta entre otras cosas inconducente y estéril. Ello resultaría, asimismo, inexplicable, sobre todo en países como Argentina, cuya práctica histórica —especialmente la que llevó a cabo el peronismo— está poblada de iniciativas y de ejemplos generosos en torno a la unidad latinoamericana.

THE WINE CLINIC
2468 Eglinton Ave. W. - 654-0354
Traiga una muestra de vino para analizar.
Podemos ayudarle a salvar su vino!
Estamos abiertos diariamente de 4.30 p.m. a 9.00 p.m. y sábados de 8.30 a.m. a 8.00 p.m.
Enologo Alberto Milan

128 STATION WAGON:

EL FIAT 128 DE TRACCION DELANTERA NO HACE TAL VEZ LA CONDUCCION SOBRE LLUVIA Y NIEVE, Y HIELO PLACENTERO, PERO SI LA HACE POSIBLE.

FIAT
El automovil de mas venta en Europa.

DINO'S GARAGE
1250 DUPONT STREET
531-8893 ● 531-7110

GRATIS GRATIS GRATIS
Con la compra de un televisor de 20" o mas

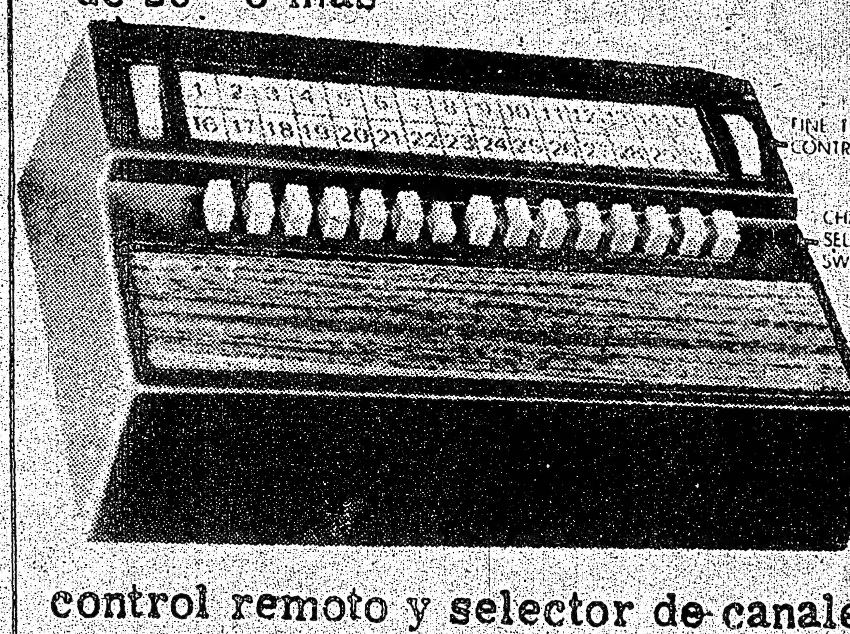

control remoto y selector de canales

DESDE
$21.00 POR MES
SIN ENTREGA INICIAL
NO PAGA HASTA JUNIO
SHARP
635-6791 635-6859
COLOR-RITE TV SALES
702 Wilson Ave. W. of Dufferin
927 Pape Ave. at Mortimer

canada

FUE HALLADO EN HAMILTON EL ESQUELETO DE UNA NINA

Las pruebas dentales de una niña de cuatro años, de Hamilton, fueron usadas en un examen de un esqueleto encontrado en un campo de dicha localidad.

La Policía Privincial cree que los restos encontrados pertenecen a Cindy Williams, raptada cerca de su casa el 26 de Julio de 1974.

El rapto originó una búsqueda intensa por parte de la policía, luego que varias personas la vieran subir a un auto con un extraño. El esqueleto fue encontrado a unas tres millas de la casa de Cindy.

No se puede establecer una identificaión positiva del cuerpo hasta luego de su examinación por el Dr. Hillsdon Smith, del Centro de Ciencia Forense de Toronto.

El descubrimiento se hizo el miércoles a la tarde, cerca de la intersección de Grover Rd. y la ruta 53, por Kim Posonski, 28, y sus dos hijas, de 3 y 4 años.

En un primer momento Posonski pensó que había encontrado una pieza de cerámica antigua. Luego, al limpiarlo en su casa, se encontró con que lo que había hallado era un cráneo. Acto seguido, avisó a la policía que rastreó toda el área, donde se hallaron los demás restos así como ropas y un par de zapatos pequeños. Los zapatos era los que usaba Cindy cuando fue secuestrada, y es una de las pistas principales por lo que la policía cree que los restos encontrados pertenecen a Cindy Williams.

Cuando Cindy fue raptada, la policía vinculó su caso con el de Cheryl Anne Hanson, de 7 años, que desapareció de su casa en Oak Ridges dos meses antes del rapto de Cindy. Las circunstancias y los hechos fueron similares. Cheryl aún no ha sido encontrada.

TERMINO EL CICLO DEL BABY BLUE MOVIE

Aquellos que sintonizaron el canal 79 a la medianoche del viernes pasado, para ver el conocido Baby Blue Movie, se llevaron un chasco.

Desde ese día, el programa (ya con dos años y medio en el aire), fue "bajado de cartel", anunciándose a priori: "El siguiente programa es para audiencias familiares; esperamos que no se ofendan por escenas de *"ligero entretenimiento"*, que harán de la programación de City TV del viernes a la noche, un paréntesis ameno y entretenido. Los demás, cambien de canal por favor".

La película que se proyectó fue Cat Ballou, una comedia del oeste con Jane Fonda y Lee Marvin.

Este cambio marcó el fin de uno de los más famosos capítulos en la historia televisiva canadiense.

Un ejecutivo de la estación irradiadora, dijo que habían estado encontrando crecientes obstáculos en hallar películas de calidad técnica aceptable durante todo el año 1974.

El vicepresidente, Phyllis Switzer, dijo que se recibieron cerca de 400 llamadas telefónicas durante los primeros 75 minutos del "ex-Baby Blue".

"Esto sin contar las 534 llamadas que tuvimos antes de medianoche, preguntando qué película se proyectaría. Esto es normal, pero 400 llamadas en 75 minutos es una proporción enorme".

Mrs. Switzer dijo que mucha gente de Batvia, en Nueva York, miraba la programación en televisiones portátiles en sus coches. Otras personas habían instalado antenas especiales para la recepción del canal 79 en Estados Unidos.

En su primer Viernes en el aire, el 29 de Septiembre de 1972, se causó una gran conmoción en el ambiente y público. Las películas llevaban el rótulo de "Adultos". A pesar de que enseguida comenzaron a aparecer grupos individuales y eclesiásticos, acusando de traer la pornografía a los hogares, también se registró un fabuloso "rating" de audiencia. Se estableció que a la hora del Baby Blue Movie, el 28% de la audiencia, estaba sintonizando el Canal 79 en el área de Toronto. Esto significa, unos 90.000 telespectadores. Esto fue a un mes de comenzado el programa. Cuatro meses más tarde, en marzo de 1973, la audiencia había aumentado al 60%, e sea a más de 280.000 telespectadores.

Un vocero de la estación dijo que en los primeros meses, se recibieron aproximadamente 200 cartas comentando el fenómeno del programa. Cincuenta de ellas expresaron desacuerdo y demandaban que el programa dejara de ser televisado. Las otras 150 cartas estaban a favor, e incluso algunas decían que el programa había "salvado sus matrimonios".

En el mes de Noviembre de 1974, la audiencia era de un 45 a un 50%, o sea, cerca de 180.000 telespectadores. Pero el ciclo ha terminado. Tanto con los que estaban en contra como los que estaban a favor, tienen que reconocer que la calidad de las películas presentadas por el canal 79 en esa programación, había declinado enormemente, y lejos de discutir el programa en sí, o su pornografía, pensamos que la mejor solución fue la que se tomó: la de buscar nuevos horizontes, con una mejor calidad cinematográfica.

JOVEN ARMADO ATERRORIZA UNA ESCUELA

Un muchacho de 14 años, de Scarborough, con un rifle robado, mantuvo amenazados a 90 escolares y a tres profesores por el lapso de 30 minutos durante la tarde del viernes pasado.

Los atemorizados niños de grados 5 al 8, de la escuela privada Edmond Campion, en Highcastle Rd., fueron ordenados a tirarse al piso boca abajo; luego que el muchacho disparara un tiro al aire.

"Al principio pensamos que era un juego", dijo Gabriele Keinbauer, de 13 años, una de los escolares. Ella dijo que el muchacho se aproximó al grupo con el rifle y les ordenó tirarse al piso a todos. "A todos nos pareció un arma de juguete", dijo Gabriele, "pero luego él disparó y todos empezamos a llorar y a gritar". "Nos amenazó que dispararía sobre nosotros cada diez minutos".

Finalmente, luego de 29 minutos de terror, el capitan de policía Donald Buchanan, 35, la madre del muchacho y un amigo, persuadieron al joven a que liberara al grupo y se entregara.

Más tarde se supo que el joven había robado el rifle de una casa vecina.

La policía fue avisada por un peatón que vió al muchacho con el arma dentro de la escuela.

El joven ha sido acusado como delincuente juvenil, de uso de arma prohíbida, y de alterar la paz pública.

La Farmacia de los Hispanos en Toronto

Servicio a Domicilio

Prescripciones-cosmeticos-medias elásticas, cintas ortopedicas-3 LOCACIONES

FARMACIA CENTRAL CHEMISTS

537 College st. (esq. Euclid)
347 College st. (esq. Augusta)
844 Bathurst st. (norte de Bloor)

924-7717

Bajos Precios

EL 11 DE MAYO ES EL DIA DE LA MADRE. NO OLVIDE DE ENVIARLE A LA SUYA UNA TARJETA EN ESPAÑOL.

MAMA....

PERIODICOS "EL UNIVERSO" y "EL TIEMPO" $ 0.60

LOS DISCOS LATINO AMERICANOS DEL MOMENTO.

REVISTA "VISTAZO" $ 1.40 Y OTRAS REVISTAS LATINAS

EXTENSA GAMA Y CALIDAD EN APARATOS DE SONIDO.

"Servir es nuestro lema"

AMERICA IMPORTADORA

468 college st.

921-8374

FIRMAS PARA LA PENA DE MUERTE

OTTAWA. El parlamentario John Reynolds, del Partido Tory, presentó en el día de ayer a la cámara una petición firmada por 200.000 personas, para no eliminar la pena de muerte.

El petitorio también acusa al gabinete en no considerar la seguridad, y el bienestar de la gente de Canadá.

Todas las sentencias a muerte han sido conmutadas desde 1962.

Reynolds presentó la petición luego que el Solicitor General Waren Allmand dijera en la Casa que el gabinete considerará la próxima semana el caso de Rene Vaillancourt, sentenciado a la horca el 15 de Mayo por el asesinato de un policía.

Reynolds dijo que la petición representa una proporción muy pequeña en la gran mayoría que está a favor de la pena de muerte."

En 1968 se eliminó la pena capital para todo delito menos en los crímenes a policías y guardias de prisión. Fué renovado en 1973 y expirará en el año 1978.

COMO SUBIO EL SALARIO DE LOS LEGISLADORES	1970	HOY	Aumento
Federal	$18,000	34,600	92%
Ontario	$18,000	22,500	25%
Quebec	$18,000	29,700	65%
British Columbia	$10,000	24,000	140%
Newfoundland	$ 8,700	12,000	38%
Nova Scotia	$ 7,500	14,400	92%
New Brunswick	$ 7,500	10,500	40%
Manitoba	$ 7,200	14,400	100%
Alberta	$ 7,200	13,500	88%
Saskatchewan	$ 6,000	12,500	108%
Prince Edward Island	$ 4,000	10,500	163%
AUMENTOS EN OTROS RUBROS			
Profesor secundario (con 14 años de experiencia)	$15,300	18,300	19%
Metalúrgico de Ontario	$ 8,308	11,939	44%
Capitán de Air Canadá (con un máximo de 75 horas de vuelo por mes)	$32,040	50,580	58%
Cartero (tres años)	$ 6,866	9,245	35%

CICLISTA SALVA A UN HOMBRE DE LA MUERTE

Durante el pasado fin de semana, un hombre inconciente fue sacado de su coche en llamas por un ciclista que pasaba por el lugar, segundos antes que el coche explotara.

Gordon Douglas, de Midland Ave., pasaba con su bicicleta por Passmore Ave., en Scarborough, cuando vió que salía un denso humo de un coche estacionado.

Al ir a investigar, se encontró con que un hombre estaba en estado inconciente dentro del coche. Acto seguido, arrastró a Roy Joseph Feeney, de 35 años, fuera del coche.

"Sólo unos segundos después que lo saqué, el coche comenzó a entrar en llamas", dijo Douglas, de 54 años.

Si Douglas no se hubiera decidido a dar su paseo en bicicleta, quizás Feeney hubiera muerto.

La causa del fuego se está investigando, sospechándose que ha sido una falla en el carburador.

APUÑALAMIENTO ENTRE CONYUGES: INTENTO DE ASESINATO.

La Policía acusó al marido de una mujer apuñalada con intento de asesinato, luego que Donna Louise Lewis, de 21 años, de St. Clair Ave.W., fuera admitida en el Hospital General Northwestern, con una herida de arma blanca en el abdomen.

Mientras ella es reportada en condición crítica, la Policía investigó que el apuñalamiento siguió a una discusión sobre la bebida.

William Arnold Lewis, 31, fue arrestado en su apartamento y acusado de intento de asesinato.

QUIEN TIENE UN BILLETE DE $20 QUE PUEDE VALER $200 ?

Once personas pueden tener un billete de $20 avaluado en $200. Ello le ocurrió a un comerciante de Toronto, de Queen St.E., John Culek, quien tenía uno de los billetes.

Estos billetes son considerados especiales porque el número de serie está escrito en la cara opuesta del billete, y no en el lado de la Reina, como todos los demás.

Se han ofrecido $200 por cada uno de estos billetes. "Mi teoría es que una hoja de billetes cayó al piso (durante la impresión) y fue puesta nuevamente pero del lado opuesto", dijo Culek. Las hojas tienen 12 billetes, así que aún [illegible] an encontrar 11.

TERMINO LA HUELGA DE HYDRO EN TORONTO

Los obreros de Hydro en Toronto han finalizado su huelga de dos semanas en el día Domingo, con la ratificación de un contrato que les brinda un 36.8% de aumento a dos años.

El contrato fue aceptado por una votación de 443 a 248, en el Local 1 de la Unión de Empleados Públicos.

La votación fue efectuada luego de una tormentosa asamblea en la cual varios miembros salieron gritando e insultando al presidente de la unión, Bill Baker, por que no habían ganado nada con el contrato.

El contrato es similar a otro rechazado hace dos semanas. El equipo de negociación originalmente había ofrecido 32% de aumento a un año, y un ajuste de acuerdo al aumento en el costo de vida.

El contrato aceptado el Domingo incluye un 1 1/2% de aumento si el costo de vida aumenta a más de 9 1/2% en el segundo año del contrato.

Con el nuevo contrato, los obreros de Toronto Hydro se ponen a la par en salarios con los de Ontario Hydro. Baker llamó al nuevo contrato de bueno, e informó que los empleados ya se habían reintegrado a sus tareas.

Joyero Sudamericano

Producción y reparación de alhajas. Relojería.

PEDIDOS ESPECIALES

555 Palmerston Ave. #1 #536-0725

Metro PHOTO STUDIO TEL. 769-6111

SERVICIO FOTOGRAFICO PARA CUALQUIER OCASION.
Especialistas en color y blanco-negro.

1661 ST. CLAIR AVE. W.
TORONTO, ONTARIO

Dr. John Somjen

Notario Publico - Interprete Jurado
TRADUCCIONES LEGALIZADAS
11 YORKVILLE AVE. SUIT 401
TORONTO -TEL. 921-7185
Legitimacion de documentos-Escrituras notariales
Poderes-Escrituracion de Propiedad
SE HABLA ESPANOL
Horario de 10 a. m. hasta 8 p.m.
PROBLEMAS DE
EMIGRACION

Mayo 15: GANARÁ UD. LOS $100,000.00?

Mayo 15 es el día del primer sorteo de Wintario. Y Ud. puede ganar el gran premio: $100.000. O Ud. puede ganar $10.000, o $1.000, o $100. Hay hasta 1350 premios en el primer sorteo . Y los boletos cuestan tan sólo un dólar. Arriba Ontario, juegue Wintario, la nueva lotería de Ontario.
YA COMPRO UD. SU BOLETO ?

wintario

TODOS GANAMOS

ONTARIO LOTTERY CORPORATION

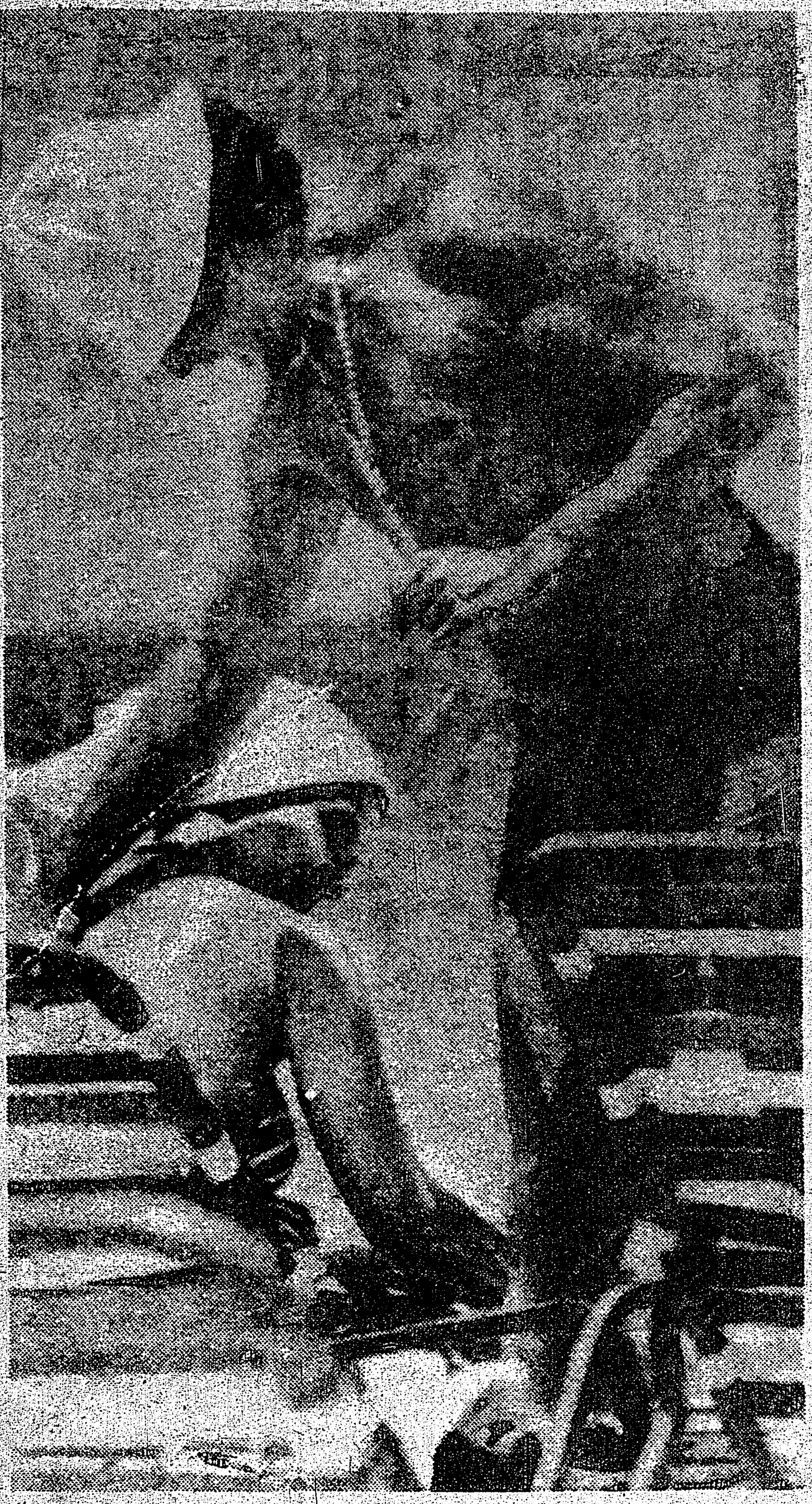

TOMANDO UN DESCANSO en las reuniones de la Mancomunidad de Naciones, el Primer Ministro de Canadá, Pierre Elliot Trudeau pone bronceador a la espalda de su esposa Margaret, en la playa Negril Beach, en la costa Norte de Jamaica, lugar donde se están llevando a cabo las reuniones.

NIÑO DE 17 MESES AHOGADO EN LA BAÑERA DE SU CASA

Un niño de 17 meses se ahogó en la bañera de su casa mientras su madre atendía a su otro hijo de 1 mes de edad.

El niño ahogado, Parrish Marshall William George Ellis, fue dejado solo por tres minutos.

"Sólo lo dejé por tres minutos, al escuchar que el otro bebe lloraba", dijo anoche la atormentada madre. "No me preocupé de dejar solo a Parrish en la bañera; era su juego favorito y le gustaba mucho. La bañera estaba a medio llenar".

Mrs. Ellis dijo que cuando el tiempo es cálido frecuentemente dejaba a Parrish en la bañera para que se refrescara. "A él le gustaba chapotear en el agua". Parrish estaba flotando en la bañera cabeza abajo cuando su madre volvió. Su padre lo sacó y lo puso sobre una cama, donde trató de revivirlo respirando en su boca. "Despidió gran antidad de agua, pero no revivió", dijo.

En una ambulancia se transportó a Parrish al Hospital St. Joseph, donde fue declarado muerto a su arribo. Mrs. Ellis dijo que para ella es un misterio cómo puede haber sucedido el ahogamiento. "Todo en el cuarto le era familiar a Parrish; algo extraño quizás lo hubiera llevado a levantarse y tratar de alcanzarlo, y luego caer en la bañera; pero nada le era extraño".

"Lo único que me conforta es mi otro hijo; pero él nunca podrá ser como mi primer hijo", finalizó.

CUATRO BOMBEROS HERIDOS

Cuatro bomberos de North York resultaron heridos el Domingo a la noche, batallando contra un gran incendio en la Plaza Newtonbrook, el cual tomó varios comercios y mató a cerca de 40 animales domésticos de otro negocio.

Los bomberos fueron llamados a la Plaza en Yonge St. cerca de Finch Ave., poco tiempo antes de las 7 pm. Al llegar, encontraron dos comercios tomados por el fuego, y a otros a punto de incendiarse.

El fuego se expandió hasta cubrir siete comercios, y los daños se estimaron en $300.000.

Tres bomberos apenas salvaron sus vidas, al caerse un pedazo de techo sobre ellos. El bombero Don Anderson, así como también Colin Clive y Al Hall, fueron llevados al hospital para su tratamiento de cortes, quemaduras y excesiva inhalación de humo.

Los habitantes vecinos trataron de salvar los animales del negocio incendiado, pero todo fue inútil, ya que las llamas lo rodeaban totalmente, y el techo comenzaba a caerse.

La Oficina de Bomberos de Ontario está estudiando las causas del siniestro.

41 MUERTOS EN EL FIN DE SEMANA

Tres niños ahogados y dos personas perdidas y presumiblemente ahogadas, luego de que un auto cayera al río Ottawa el Sabado, están entre las 41 personas que murieron accidentalmente en Canadá durante el pasado fin de semana.

Un reporte de Canadian Press desde las 6 pm del Viernes hasta la medianoche del Domingo, muestra 32 muertes de tráfico, dos ahogamientos y dos muertes por incendios.

Las muertes de tráfico traen el total de gente muerta en accidentes de tráfico en Canadá en 1975, a 832.

En Ontario, 13 personas murieron en accidentes de tráfico, un pescador resultó ahogado, y otro presumiblemente también, y dos personas murieron en incendios.

Quebec y Bristish Columbia reportaron nueve fatalidades y Nueva Escocia, Saskatchewan y Alberta, dos cada una.

Los muertos en Ontario fueron:

Ivan Deschatelets, 6, de Chapleau, cuando fue atropellado por un auto que salía de un garage, en S t Ste. Marie.

El oficial de policía Randy Chatterson, 25, y el también oficial de policía Gary MacDonald, ambos de Forest, cuando su patrulla chocó contra un camión cerca de esa localidad, a 20 millas de Sarnia.

Susie Desjardins, 4, Lucy Desjardins, 5, y Robert Desjardins, 10, de Val d'Or, Quebec, cuando el auto en el cual viajaban cayera al río Ottawa, a unas 45 millas de North Bay. Mamie Dejardins, 12, y Colette Desjardins, 42, están perdidas y presumiblemente ahogadas.

Janis Burtnieks, de Noelville, ahogado mientras pescaba en Britt, a 50 millas de Sudbury.

Daniel Maier, 16, y Scott Steven Anderson, 16, de Ingersoll, cuando su auto chocara con otro en la ruta 11, a 50 millas de Orillia.

Dale Narine, 18, de Toronto, presumiblemente ahogado mientras buceaba en la bahía Colpoy, a 35 millas de Owen Sound.

Olafur Bjorn Petursson, 61, de Thornhill, cuando su auto escapara de su control en la ruta 401, a 10 millas de Woodstock.

Helen Knight, de Brantford, en el incendio de su granja de esa localidad.

Geoffrey C. Pollock, 19, de Scarborough, cuando el coche que conducía escapara de su control, a tres millas de Uxbridge.

Julius L. Knoll, 85, de Port Colborne, cuyo cuerpo fuera encontrado luego de un incendio en su casa, a siete millas de Welland.

Lloyd Palser, 44, de Milton, cuando su motocicleta chocara contra un árbol cerca de esa localidad.

S U TRAVEL
486 COLLEGE ST.

GINO GIZZI
PRINTING PRESS
*TARJETAS COMERCIALES *PAMFLETOS
*TARJETAS MATRIMONIALES *ETC.
*CARTAS MEMBRETADAS
711 COLLEGE STREET 531-3228

JOYERIA ESMERALDA
Se complace en invitarle a visitar su nuevo almacén situado en 99 AVENUE RD. (a 2 cuadras al Norte de Bloor St.)
Teléfono: 921-5615
Fabricamos y reparamos toda clase de joyas. Esperamos su visita.

MRS. LILLIA
Se le hace difícil encontrar alguien para amar y confiar? Está teniendo problemas con su empleo o negocio? Necesita consejo sobre algo que le está preocupando? Lillia le podrá aconsejar sobre la mayoría de los resultados de su mala suerte e influencia diabólica. Ella ha dedicado su vida para ayudar a aquellos que estan necesitados de ayuda. Deje que se lo compruebe.
392A KEELE ST.
TELEFONO: 769-7245

NO SE PIERDA ESTA OPORTUNIDAD!
Lote de venta $12.000, a 100 millas de Toronto, a 50 metros de la playa. Georgian Bay, entre Collingwood y Owen Sound. $1.200 de entrada. Pedro Mora. 493-5331, de 1.00 a 7.00 p.m.

Bikoe
CONTROL DE ROEDORES E INSECTOS
Nuestro establecimiento en 434 Queen St. E. (esquina Sackville) puede abastecerle con el producto adecuado e instrucciones para destruir cucarachos, hormigas, ratas, ratones, chinches y todo tipo de insecto hogareño.
Si usted desea podemos solicitar a uno de nuestros empleados licenciados y experimentados a eliminar estos insectos de su hogar o negocio.
ESTIMACION GRATUITA — TRABAJO GARANTIZADO
BIKOE MFG. CO. LTD. 434 QUEEN ST. E. TORONTO.
363-8821

TAILOR ROCCO PRESTI
SASTRERIA ITALO HISPANA
GRANDES BENEFICIOS PARA NUESTRA CLIENTELA
894 COLLEGE STREET TORONTO, ONTARIO
PHONE 532-1626

Fiat 128 2 Door & 4 Door

calidad y economia
FIAT
El automóvil mas vendido en Europa
KNIGHT IMPORTED CARS
2868 Dufferin St.
TEL. 789-7671

Líderes del Radicalismo Argentino Acusan al Gobierno de Profascista

BUENOS AIRES, 3 de mayo. — Durante un agitado debate que culminó esta madrugada, los principales líderes de la Unión Cívica Radical (UCR) fustigaron al gobierno y destacaron que "intenta sustituir el sistema constitucional por un sistema fascista"

La deliberación contó con la presencia de unos 200 representantes del plenario de la UCR, principal partido opositor, que deliberó con la presidencia del doctor Ricardo Balbín.

En la reunión se condenó también a la violencia política. El dirigente Conrado Storani monopolizó aplausos cuando dijo que "la ultraderecha goza de una impunidad con la que es necesario terminar de una vez, ya que esa impunidad crea el clima de terror que vive la ciudadanía argentina".

Los dardos también apuntaron hacia el comisionado federal en la provincia de Córdoba, Raúl Lacabanne, a quien los radicales acusaron de "proponer una organización fascista en la provincia".

Ricardo Balbín y el ex vicepresidente Carlos Perette reclamaron la libertad de los presos políticos, sociales, gremiales y estudiantiles "que están arbitrariamente detenidos sin el debido proceso".

Los radicales se solidarizaron en sus discursos con 16 personas amenazadas de muerte la semana pasada por la AAA. Se trata de escritores, periodistas, artistas y directores de cine y televisión.

PROPUESTA DE NACIONALIZACION

Por su parte, cuatro senadores presentaron hoy un proyecto de ley para la expropiación de todos los bienes de las empresas petroleras subsidiarias de **Royal Dutch Shell** y **Exxon Corporation** que funcionan en Argentina.

Los senadores Ginés Froilán Rodríguez, Edgardo Murguía, Danilo Baroni y Pedro Luna declararon que se compensará a las trasnacionales sobre la base de sus inversiones, menos las amortizaciones efectuadas. También se descontarán los beneficios ilegítimos, y el pago se efectuará en moneda argentina, no en dólares.

Mientras, los gobiernos de Argentina e Israel han suscrito por primera vez un acuerdo comercial, ya que hasta ahora las transacciones se realizaban a través de intermediarios privados. Israel adquiriría carne desosada por un valor que puede llegar a los 100 millones de dólares, según se informó hoy en la embajada israelí en esta capital.

La primera remesa de carne (unas 3 mil toneladas) será enviada a Israel en junio próximo y para ello trabajan los establecimientos argentinos encargados de abastecer esta primera cantidad.

NUEVOS CRIMENES

Entre tanto, un cadáver acribillado a balazos y semicalcinado hallado cerca de aquí fue identificado hoy como el de un obrero de Villa Constitución, el importante centro metalúrgico paralizado desde hace 44 días por la huelga más grave que afronta el gobierno desde que asumió hace casi un año.

El cuerpo del operario Rodolfo Mancini, de 25 años de edad, fue descubierto en el baúl de un automóvil incendiado en un lugar despoblado de la localidad de Sarandí, distante unos 8 kilómetros al sur de Buenos Aires.

En Mendoza, 5 cadáveres fueron hallados en las últimas 48 horas en la zona precordillera de esa provincia a mil 100 kilómetros al noroeste de Buenos Aires.

En la provincia de Santa Fe, al sureste de Mendoza, fueron encontrados otros 2 cadáveres acribillados a balazos en el interior de un automóvil.

Mientras, en señal de protesta por el secuestro de una periodista, se cumplió la víspera un paro por turno en distintas empresas del gremio en esta capital.

La medida de fuerza fue adoptada por la Asociación de Periodistas de Buenos Aires (APBA), en repudio al secuestro de la ex redactora del diario **El Mundo**, Ana Guzetti, ocurrido el pasado martes 29 de abril, según comunicado dado hoy a conocer.

Dicho diario fue clausurado en Marzo de 1974 por las autoridades gubernativas, quienes acusaban a sus dirigentes de estar "al servicio de la subversión".

EXPULSION DE CADETES

Finalmente, en Rosario 88 cadetes de la policía fueron expulsados de la Escuela Policial, anunció el jefe de la repartición coronel Octavio Córdoba Zalacaín.

La drástica medida habría sido adoptada a raíz de una petición que el 30 de abril último presentaron los cadetes, en el que formulaban una serie de reclamos.

En ese documento, según trascendió, los cadetes afirmaban que se decretaba el "cese pasivo" de actividades en la Escuela, a la vez que negaban el carácter levantisco de su actitud, y agregaban que querían mejor comida, la reparación de los baños y el levantamiento del régimen interno.

CARACAS, 3 de mayo.— Un proyecto para la constitución de una gran industria petroquímica en Venezuela fue retirado de la consideración del gobierno por un puñado de empresarios en vista que "pasiones y razones políticas circunstanciales impiden un sereno y racional análisis de nuestro proyecto".

El ministro de minas e hidrocarburos, Valentín Hernández, indicó que el retiro del proyecto será puesto a consideración de las cámaras legislativas, donde ya se había iniciado el debate sobre el mismo en medio de fuertes expresiones de rechazo.

Declaraciones del Presidente del Senado Venezolano

"No nos Incumbe" la Denuncia del Soborno Hecho por la Gulf Oil: el Jefe de Acción Democrática

CARACAS, 3 de mayo. (AP y AFP) — El presidente del Senado de Venezuela y jefe del gobernante Partido de Acción Democrática, Gonzalo Barrios, declaró hoy que la denuncia hecha en el sentido de que la compañía petrolera Gulf Oil sobornó a funcionarios del gobierno de un país latinoamericano, "no nos incumbe".

Entretanto, los máximos dirigentes del Copei, el partido Demócrata Cristiano—de oposición—que gobernó entre 1969 y 1974, precisaron que están a la espera de mayor información para fijar su posición.

El diario financiero "The Wall Street Journal" reveló recientemente que altos ejecutivos de la Gulf Oil declararon a la Comisión de Bolsas y Valores que la empresa había hecho "contribuciones" en efectivo, por 4 millones de dólares (50 millones de pesos) a un país no identificado.

En testimonio secreto el presidente de la Gulf, Bob R. Dorsey, dijo que no identificaría al país, por temor a que ello pusiese en peligro las actuales operaciones de la empresa.

"Sé que fueron demandas específicas y absolutas de contribuciones para un partido político. Ese partido existe aún y el jefe de ese partido está todavía en el gobierno', declaró Dorsey.

Hasta ahora todas las evidencias señalan a Venezuela como el país receptor de dicha "contribución", toda vez que la Gulf tiene intereses en Latinoamérica sólo en Ecuador y Venezuela. Los intereses de la compañía son menores en Ecuador, de tal manera que, de ser efectiva la declaración de Dorsey, no existe otra posibilidad que Venezuela.

El dinero entregado por Dorsey fue recibido —dijo el Wall Street Journal— por el país latinoamericano en 1966 1970 y 1971, y a cambio recibieron la promesa de que podrían seguir operando allí.

El ministro de Minas e Hidrocarburos de Venezuela, Valentín Hernández, afirmó hoy que "no puedo aceptar que se piense en Venezuela, en relación con la versión de la Gulf".

"Debo rechazar —agregó— en la forma más categórica, como un venezolano que conozco a fondo la industria petrolera y la vida política del país, que pueda pensarse ni remotamente, que en nuestro país ocurran cosas como esas".

NUEVA FUGA DE PRESOS COLOMBIANOS

CARTAGENA, Colombia, 3 de mayo.—Quince reclusos se fugaron de la cárcel local de San Diego abriendo un boquete en la humedecida pared de una celda. Otros siete presos fueron capturados en el patio de un colegio vecino cuando ya se aprestaban a huir.

Las autoridades informaron que el hecho se produjo la noche del jueves último, aprovechando la oscuridad y la ausencia de vigilancia en el local contiguo, el Colegio Salesiano de San Pedro Claver.

MURIO AL SALVAR A SUS HIJOS

LIMA, 3 de mayo.—Un trabajador de 44 años falleció tras salvar a sus dos hijos que habían quedado atrapados por un incendio que arrasó su rústica vivienda. Se informó hoy aquí.

El hecho que sucedió en Chimbote, puerto al norte de Lima, fue protagonizado por Demetrio Ruiz Salvatierra, que trabajaba como guardián. Salvatierra luego de preparar el desayuno para sus hijos dejó prendida la lumbre para el almuerzo quedándose dormido.

EXPULSAN A CADETES DE POLICIA

France Presse

ROSARIO, Argentina, 3 de mayo.—Ochenta y ocho cadetes de la policía fueron expulsados de la Escuela Policial, indicó el jefe de la repartición, coronel Octavio Córdoba Zalacain.

La drástica medida fue adoptada a raíz de un petitorio que el 30 de abril último presentaron los cadetes, en el que formulaban una serie de reclamos.

A CABALLO VIGILARAN AEROPUERTOS

BOGOTA, 3 de mayo.—A caballo se efectuará la vigilancia en siete principales aeropuertos del país, incluyendo centro de servicio internacional, debido a los constantes robos de luces de pista y cables, informaron hoy las autoridades aeronáuticas.

La aeronáutica civil informó su intención de adquirir catorce caballos para la vigilancia en los principales aeropuertos colombianos en los que se han sustraído luces de destello de las pistas y no han corrido las cercas para ganar terreno.

Lisbon Service Station
339 College st. — Tel. 962-5169
Gulf
• MECANICA EN GENERAL
• REPARACIONES INMEDIATAS
• TRABAJOS GARANTIZADOS
• HABLAMOS ESPAÑOL

SU AUTO CHOCADO LO DEJAMOS NUEVO
compra y venta de automoviles

TIP TOP
trabajos garantidos
AUTO COLLISION
3323 Danforth Ave. Tel. 699-6976

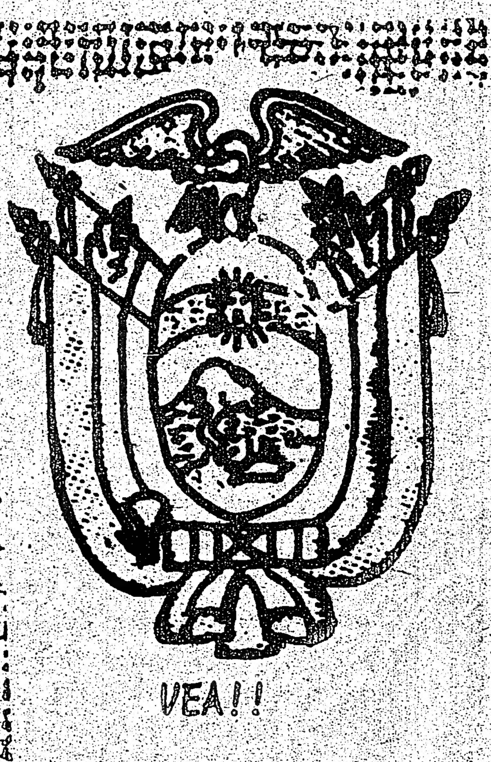
ANUNCIAMOS LA LLEGADA DE NUESTRO GRAN SURTIDO DE TARJETAS EN ESPAÑOL PARA EL DIA DE LA MADRE
VEA!!
COMPARE!!
APROVECHE!!
EL EDEN ECUATORIANO
372 COLLEGE ST. 923-8879

América... Crónic...

MONTEVIDEO (AFP). — Latinoamérica podrá superar la actual coyuntura provocada por la crisis petrolera y el déficit crónico de su economía, afirmó ayer aquí el presidente del Banco Interamericano de Desarrollo (BID), Antonio Ortiz Mena.

Durante una conferencia de prensa, Ortiz Mena sostuvo que América Latina podrá alcanzar esos dos objetivos a condición de continuar su programa acelerado de integración física.

Al respecto, calificó de "muy buen ejemplo" los programas que sigue Uruguay con Argentina y Brasil en favor de esta integración, así como las negociaciones para lograr un acercamiento en programas de integración con Paraguay y Bolivia.

Esta última complementación, añadió, puede dar a esos países una muy buena

En Argentina... Expropiación... Petroleras

Condiciones Para Fija...

BUENOS AIRES (AFP). — Senadores peronistas presentaron a la Alta Cámara, un proyecto solicitando la expropiación de todos los bienes de las empresas petroleras extranjeras ESSO y SHELL.

Por dicha iniciativa, que lleva la firma de los senadores Ginés Froilán Rodríguez, Danilo Baroni, Edgardo Murguía y Pedro Luna, se faculta al poder ejecutivo, por intermedio de la empresa estatal, Yacimientos Petrolíferos Fiscales (YPF), a proceder a efectuar las expropiaciones de todas las instalaciones, edificios, plantas de almacenaje, destilerías, medios de transporte de petróleo y suproductos, informes técnicos, documentos, archivos, libros de contabilidad y todos los bienes ... inmuebles de propiedad de esas dos compañías ex permisionarias.

A los efectos indemnizatorios se indica, se tomar... en cuenta el costo de origen de los bienes, menos las sumas que se hubieran amortizado desde el otorgamiento de los derechos por los cuales se accedió a la actividad o actividades de que se trate, los excedentes de una ganancia razonable, ... monto de los perjuicios ocasionados por el empleo de técnicas y medios deficientes, por explotación irracional, por inversiones injustificadas y por servicios financieros desusuales.

El pago del precio, se efectuará sin excepción ...

BUENOS AIRES ... presidente de la Arg... rón. viajaría a fines ... tada especialmente p... nia oficial del Año In... que se realizará en e... los periódicos.

Los detalles del ... brían sido analizados ... el embajador argenti... derico Robledo, quie... ce varios días en Bu...

Con motivo de l... bledo a la Argentina, ... sería designado para ... bierno del Brasil, a... les habría solicitado ...

MARTES 6 DE MAYO DE 197
CARACAS, 3 de mayo. Un proyecto para la cons tución de una gran indu tria petroquímica en Ven zuela fue retirado de la co sideración del gobierno p un puñado de empresari en vista que "pasiones y r zones políticas circunsta ciales impiden un sereno racional análisis de nuest proyecto".
El ministro de minas e h drocarburos, Valentín He nández, indicó que el reti del proyecto será puesto consideración de las cám ras legislativas, donde ya había iniciado el debate s bre el mismo en medio fuertes expresiones de r chazo.
Station
5169
Gulf
HOCADO
EJAMOS
HUEVO

trabajos
garantidos
Ave. Tel. 699-6976
AMOS LA
A DE
O GRAN
D DE
AS EN
L PARA
DE LA
RIANO
923-8879

América Latina Podrá Superar su Crónico Déficit de la Economía

Así lo Afirmó el Presidente del BID, Ortiz Mena

MONTEVIDEO (AFP).— Latinoamérica podrá superar la actual coyuntura provocada por la crisis petrolera y el déficit crónico de su economía, afirmó ayer aquí el presidente del Banco Interamericano de Desarrollo (BID), Antonio Ortíz Mena.

Durante una conferencia de prensa, Ortíz Mena sostuvo que América Latina podrá alcanzar esos dos objetivos a condición de continuar su programa acelerado de integración física.

Al respecto, calificó de "muy buen ejemplo" los programas que sigue Uruguay con Argentina y Brasil en favor de esta integración, así como las negociaciones para lograr un acercamiento en programas de integración con Paraguay y Bolivia.

Esta última complementación, añadió, puede dar a esos países una muy buena ventaja para explotar su situación de privilegio geográfico al estar ubicados entre los dos grandes polos de desarrollo económico latinoamericano, que son Buenos Aires y Sao Paulo.

Ortíz Mena firmará mañana en Buenos Aires un préstamo de 95,000,000 de dólares otorgado por el BID para la represa del Salto Grande, añadió que las obras hidroeléctricas continuarán teniendo absoluta prioridad en la política prestataria del banco.

La represa del Salto Grande es la mayor construida entre dos países (Argentina y Uruguay), producirá 6.5 millones de kilovatios, costará unos mil millones de dólares y entrará en funcionamiento en 1980.

El presidente del BID reveló que existían contactos entre ese organismo y Uruguay con miras a una cooperación técnica para comprobar la factibilidad de construir un puerto de aguas profundas, el que sería el más importante de esta parte del continente pues canalizaría la actividad de Argentina, Bolivia, Paraguay y Uruguay.

Concluyó afirmando que el BID está decidido a continuar su colaboración financiera a Uruguay, a fin de permitirle un despegue rápido en esta nueva etapa de desarrollo económico y social en que esta empeñado.

Ortíz Mena mantuvo anteayer entrevistas con el presidente, Juan María Bordaberry, el canciller, Juan Carlos Blanco, y miembros del equipo económico sin que se informaran los temas tratados.

Hoy a mediodía, partirá hacia Buenos Aires.

En Argentina Solicitan la Expropiación de Compañías Petroleras Extranjeras

Condiciones Para Fijar las Indemnizaciones

BUENOS AIRES (AFP).— Senadores peronistas presentaron a la Alta Cámara, un proyecto solicitando la expropiación de todos los bienes de las empresas petroleras extranjeras ESSO y SHELL.

Por dicha iniciativa, que lleva la firma de los senadores Ginés Froilán Rodríguez, Danilo Baroni, Edgardo Murguía y Pedro Luna, se faculta al poder ejecutivo, por intermedio de la empresa estatal, Yacimientos Petrolíferos Fiscales (YPF), a proceder a efectuar las expropiaciones de todas las instalaciones, edificios, plantas de almacenaje, destilerías, medios de transporte de petróleo y suproductos, informes técnicos, documentos, archivos, libros de contabilidad y todos los bienes e inmuebles de propiedad de esas dos compañías ex permisionarias.

A los efectos indemnizatorios se indica, se tomará en cuenta el costo de origen de los bienes, menos las sumas que se hubieran amortizado desde el otorgamiento de los derechos por los cuales se accedió a la actividad o actividades de que se trate, los excedentes de una ganancia razonable, el monto de los perjuicios ocasionados por el empleo de técnicas y medios deficientes, por explotación irracional, por inversiones injustificadas y por servicios financieros desusuales.

El pago del precio, se efectuará sin excepción en moneda argentina y deberá realizarse de tal manera que pueda ser cubierta por las utilidades líquidas que genera a explotación de los bienes expropiados.

Según el proyecto, en ninguna circunstancia se reconocerá derecho alguno de las compañías ex permisionarias ESSO y SHELL, para reclamar indemnizaciones adicionales de ningún tipo.

Al personal de esas dos compañías, el proyecto establece que excepto el de nivel jerárquico, pasará automáticamente a prestar servicios en iguales condiciones, en YPF y gas del Estado.

Se recuerda que a mediados de abril último, el sindicato de obreros petroleros solicitó al gobierno, la expulsión de esas dos empresas y días después, el secretario de prensa de la CGT, Adalberto Wimer, anunció que esa central obrera iba a solicitar a la presidenta de la nación María Estela Perón, idéntica medida, apoyando así aquel pedido.

Meses atrás, el gobierno peronista había dispuesto la nacionalización de todas las bocas de expendio de combustible e hidrocarburos, el que se efectúa en la actualidad por las estaciones de servicio de YPF, anulándose así las concesiones que desde largos años tenían en el país la SHELL y la ESSO.

BUENOS AIRES, 3 de mayo. (AFP).—La presidente de la Argentina, María Estela Perón, viajaría a fines de junio a México, invitada especialmente para asistir a la ceremonia oficial del Año Internacional de la Mujer, que se realizará en esa capital, anuncian hoy los periódicos.

Los detalles del citado viaje, agrega, habrían sido analizados por la jefe de Estado y el embajador argentino en México, Angel Federico Robledo, quien se encuentra desde hace varios días en Buenos Aires.

Con motivo de la reciente llegada de Robledo a la Argentina, circuló la versión de que sería designado para igual cargo ante el gobierno del Brasil, a cuyas autoridades ya se les habría solicitado el correspondiente placet.

Octavo día de Huelga de Hambre del ex Cónsul de Ecuador en Viena

QUITO, 3 de mayo.—José Castillo Luzuriaga, ex cónsul del Ecuador en Viena, entró hoy en el octavo día de huelga de hambre, mientras su esposa y tres de sus hijos cumplirán hoy el tercer día de ayuno para exigir su libertad.

Castillo Luzuriaga fue detenido hace dos años, acusado de malversación de fondos en el consulado ecuatoriano de la capital austríaca, por disposición de los entonces existentes tribunales especiales de justicia.

El ex diputado por la provincia de Loja y ex cónsul no ha sido juzgado hasta ahora, por lo que exige de inmediato se le siga el proceso correspondiente, ya que su prisión es ilegal.

El estado de salud del detenido es muy delicado, lo que ha motivado, además de la adopción de la huelga de hambre por su esposa y tres de sus hijos para exigir su libertad, la solidaridad de muchas instituciones del país, entre ellas varias asociaciones provinciales de jurisconsultos.

Planteará Colombia la Necesidad de Renovar la OEA

BOGOTA, 3 de mayo.—Colombia insistirá en la necesidad de que la Organización de Estados Americanos (OEA) sea reformada para adaptarla a los tiempos modernos, y en este sentido el canciller, Indalecio Liévano Aguirre, intervendrá en la asamblea general de la entidad que se iniciará el próximo ocho de mayo en Washington.

Portavoces del ministerio colombiano de relaciones exteriores señalaron hoy, cuatro días antes de que el canciller viaje a Washington que también Colombia hablará para que "se adopte un nuevo sistema de votación a nivel de los organismos de decisión del sistema interamericano".

Liévano Aguirre, en el discurso que pronunciará ante la asamblea general de la OEA, explicará el contexto de lo que denominará "una nueva política latinoamericana".

Se Estrelló un Avión Colombiano con Siete Ocupantes

CUCUTA, Colombia, 3 de mayo.—Un antiguo avión C-47 del servicio comercial de la Fuerza Aérea colombiana, con 7 ocupantes, se estrelló esta mañana, en medio de una tormenta, en las estribaciones de una cordillera a sólo 35 kilómetros de la frontera con Venezuela, informó la policía.

Las autoridades dijeron que la nave HK-663 del Servicio Aéreo a Territorios Nacionales (SATENAL), que hacía un vuelo inaugural de la ruta entre las ciudades de Ocaña y Cúcuta en el oriente colombiano, fue hallada esta tarde en el cerro La Paz.

Misiones de rescate de la defensa civil partieron hacia ese lugar, ubicado a 35 kilómetros de Cúcuta, Capital del Departamento de Santander y principal ciudad fronteriza con Venezuela.

ALCOHOLICOS ANONIMOS
TIENE PROBLEMAS CON EL ALCOHOL?
Visite Alcoholicos Anonimos (en español)
"NUEVA ESPERANZA"
610 Spadina Ave.
Dia de sesiones: Martes y Sábado de 8 a 10 P.M.

REPARACIONES DE AUTOMOVILES
Servicio especializado en VOLKSWAGEN
Precios Razonables
Trabajos garantizados

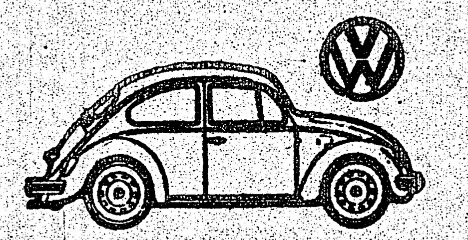

HARBORD GARAGE
246 Harbord st.
Tel. 535-3224

ACADEMIA DE BALLET CLASICO Y ESPAÑOL: JACQUELINE COURBIS

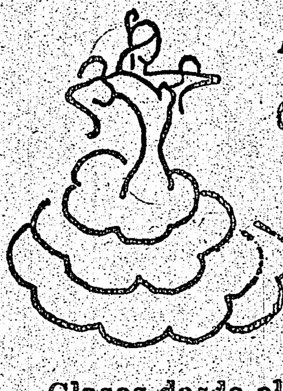

Clases desde el 3 de Mayo.
Alumnos desde 6 años.
Horario: Ballet Clásico de 10 a 11 am
Español de 11 a 12 am
SALON AUDITORIUM. PARKDALE LIBRARY
1303 QUEEN STREET W.

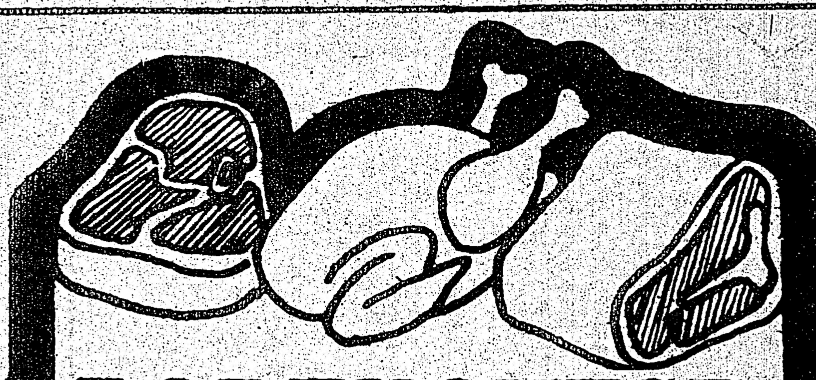

PORTUGUESE BUTCHERS
273 Augusta Ave.
368-1353
837 Dundas St. W.
368-0921

Recuerde
todo en vestimenta, para toda la familia.
Casa Lisboa

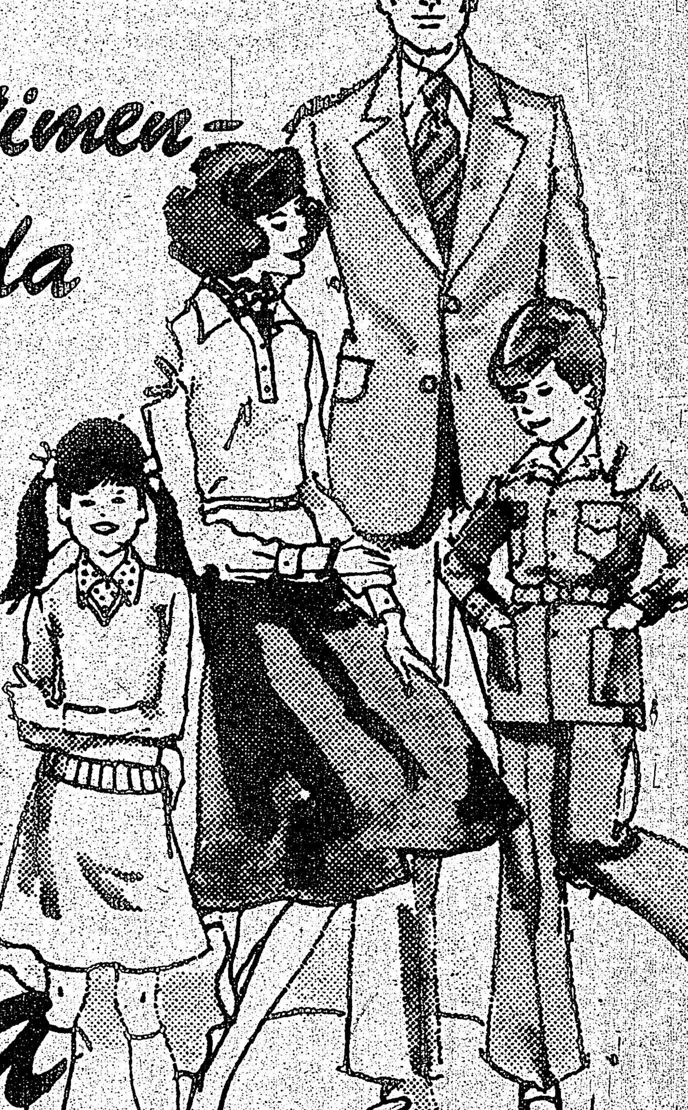

ESPECIALIDAD EN ARTICULOS DE CUERO Y GAMUZA
HABLAMOS ESPAÑOL
236 AUGUSTA ave.
258 AUGUSTA Ave

El ex Presidente Argentino Cámpora Luchará por Restituir a la Argentina sus Valores

Fue Expulsado del Partido por su Conducta "Desleal"

MADRID (AFP).— El ex presidente argentino Héctor J. Cámpora piensa residir próximamente en Madrid e iniciar desde aquí una operación política para "restituir los auténticos valores justicialistas a la Argentina", dijeron aquí medios peronistas.

Cámpora actualmente en México fue recientemente expulsado del partido justicialista acusado de conducta "desleal".

El mismo Cámpora rechazó esta imputación, recordando su ejecutoria al incondicional servicio de Perón, cuya definitiva operación de retorno a su país organizó él, así como que más tarde posibilitaría su reasunción de la presidencia ofreciéndole la dimisión de su cargo de presidente constitucional.

El hecho fue entonces —recordaron aquí los citadores medios peronistas— fervorosamente elogiado en un discurso público por el líder de los "descamisados", que tuvo palabras emocionadas de gratitud por el "gesto extraordinario" de Cámpora y para sus demostraciones de fidelidad.

El ex presidente pasó algunos meses más tarde a representar a su país en México en calidad de embajador. A la muerte de Perón, en julio de 1974, Cámpora dimitió de su cargo, trasladándose a Buenos Aires.

La tensa situación política y social de la Argentina, la agravación de las escisiones en el campo peronista, el llamado "giro a la derecha" del gobierno de Isabel Martínez de Perón bajo la inspiración de su secretario y ministro de bienestar social, José López Rega y la aparición de la Organización Terrorista de Extrema Derecha "AAA" (Alianza Anticomunista Argentina).

Consideraban a Cámpora en peligro y estimaban necesario preservarlo como base para el futuro del ala más populista del peronismo.

En estos momentos, grupos de partidarios del ex presidente aseguran aquí haberle "convencido" de trasladarse a Madrid e iniciar desde aquí un operativo político de aglutinamiento de los sectores peronistas que se oponen a la actual conducción del proceso, considerada por ellos como "reaccionaria".

De esta forma se entroncaría el operativo con la tradición más ortodoxa de la última etapa del peronismo del exilio, cuando el jefe de los "descamisados" dirigió desde su quinta madrileña del barrio de "Puerta de Hierro" el asalto al poder a través de las urnas.

Cámpora encontraría aquí, además, una cierta infraestructura en los numerosos jóvenes peronistas que se encuentran residiendo en Madrid en su mayoría tras haber abandonado su país bajo coacción.

Las fuentes ya citadas señalaron que entre los argumentos mencionados a Cámpora para persuadirle de trasladarse a Madrid figura el hecho de que fue precisamente aquí desde donde el general Perón exhortó a las juventudes de su país a luchar por la "liberación" y donde dijo que en las condiciones de terrorismo "ejercido desde el poder" el mismo "andaría poniendo bombas si tuviera veinte años".

Desacuerdo Entre la Iglesia y los Críticos de la Represión de Chile

SANTIAGO, Chile, 3 de mayo. (NYT)—Hay un creciente desacuerdo entre los defensores de los derechos humanos y la Iglesia Católica, acerca de la estrategia para conseguir que el gobierno atenúe la represión política en Chile.

La Iglesia, dirigida por el cardenal Silva Henriquez, ha asumido una fuerte oposición contra el uso extendido de la tortura, las arbitrarias y prolongadas detenciones de sospechosos de realizar actividades políticas, el elevado desempleo y el fracaso de la junta en buscar la conciliación entre los oponentes y los partidarios del gobierno del finado Salvador Allende, a quien los militares derrocaron en 1973.

Pero los defensores de los derechos humanos están ahora poniendo en duda la habilidad de la Iglesia para resistir la creciente presión para que cese sus críticas al gobierno.

Los defensores de los derechos humanos señalan que el mes pasado, una reunión de obispos católicos no logró elaborar un nuevo documento condenando la represión continua.

Y se recuerda que una conferencia similar efectuada el año pasado produjo, en cambio, la más severa declaración que hasta la fecha se haya producido en la iglesia contra el gobierno.

Lo que más desconcierta a los defensores de los derechos humanos son las declaraciones que ha hecho en privado el cardenal Silva Henriquez, en el sentido de que tiene la intención de hacer que desaparezca el Comité de Cooperación pro Paz en Chile, organización que fue creada en el curso del primer mes posterior al sangriento cuartelazo que dejó a más de 2,500 chilenos muertos, la mayoría de ellos víctimas de ejecuciones sumarias.

HA TOMADO PREPONDERACION

El comité funciona con el auspicio de la Iglesia Católica, las sectas protestantes y la comunidad judía para ayudar en la defensa legal de los prisioneros políticos y reunir información acerca de las violaciones a los derechos humanos. Durante los últimos 18 meses, el comité se ha transformado en el más importante grupo pro derechos humanos en Chile, y ha sido buscado por los investigadores enviados a Chile por las Naciones Unidas, Amnistía Internacional, y Organización de los Estados Americanos.

Más de 35,000 personas han buscado la ayuda del comité, y éste continúa trabajando un promedio de unos 50 casos de detenciones políticas.

Se dice que el cardenal teme que el comité llegue a ser demasiado poderoso, que llegue a ser demasiado independiente de la jerarquía eclesiástica, y le preocupa que lo esté induciendo a asumir posiciones más enérgicas que las que él quiere tomar. Además, se dice que el cardenal no quiere que la Iglesia sea identificada demasiado con la oposición a la junta.

Los defensores del cardenal señalan que es un político pragmático que no ve ninguna alternativa inmediata para el gobierno militar.

En su edición de hoy, 3 de mayo, el rotativo "El Mercurio" señala que en Estados Unidos "existen elementos que quieren, por todos los medios, obstaculizar créditos y ayuda a Chile, por haber infligido al comunismo internacional una derrota estratégica de grandes proporciones".

Desde La Paz, Bolivia, la AFP informa que en la marcha obrera del primero de mayo en un distrito minero boliviano fue quemado un maniquí que representaba al general Augusto Pinochet.

Pinochet fue acusado por los mineros bolivianos, en los carteles que exhibieron durante el desfile, de "ser gran perseguidor de la clase obrera chilena".

VENEZUELA: NO HABRA REVALUACION MONETARIA

CARACAS Venezuela desestimó totalmente la posibilidad de una revaluación del Bolívar, porque una medida de tal naturaleza no es conveniente en los actuales momentos que vive el país, según opinaron ayer aquí, personeros del Banco Central.

"Una revaluación en los actuales momentos podría perjudicar, en cierto modo, los planes de producción nacional de abastecimientos, tendientes a lograr una reducción de la dependencia externa de tales abastecimientos", subrayó el gerente del banco, Carlos Rafael Silva.

SIETE MUERTOS AL ESTRELLARSE UN AVION

BOGOTA (AFP).— Un avión bimotor de la empresa Satena declarado de emergencia ayer, se estrelló en el noreste colombiano pereciendo siete personas, confirmaron fuentes policiales aquí.

El aparato cumplía un vuelo inaugural entre las ciudades de Ocaña y Cucuta, en proximidad de la frontera con Venezuela.

NUEVA FUGA DE PRESOS COLOMBIANOS

CARTAGENA, Colombia, 3 de mayo.—Quince reclusos se fugaron de la cárcel local de San Diego abriendo un boquete en la humedecida pared de una celda. Otros siete presos fueron capturados en el patio de un colegio vecino cuando ya se aprestaban a huir.

Las autoridades informaron que el hecho se produjo la noche del jueves último, aprovechando la oscuridad y la ausencia de vigilancia en el local contiguo, el Colegio Salesiano de San Pedro Claver.

Fairway

AHORRO DIRECTO

FURNITURE FACTORIES
GRANDIOSA VENTA MAYORISTA

NADIE, ABSOLUTAMENTE NADIE, PUEDE VENDER A LOS PRECIOS QUE NOSOTROS VENDEMOS.
VENGA, VISITENOS Y COMPARE.

409 KING ST. WEST—368-8318 (esquina sur-oeste de King & Spadina)
ABIERTO AL PUBLICO DE 9 A 9 – SABADO TODO EL DIA.

10% de descuento con este aviso

JOHNSON CARNEY LTD

REALTOR – INSURANCE

Para saber por qué Ud. debe comprar ahora, lo invitamos a llamar a Adonal, quien tiene gran experiencia en el mercado de Real Estate, y le ofrece una amplia selección de propiedades, casas, casas de campo, apartamentos y terrenos de acuerdo a su entrega inicial o a su cuota mensual.

ADONAL NOBLE

ETOBICOKE. Casa para dos familias, con entradas separadas. Garage, terreno grande, 3 cocinas, 2 baños. Entrega a convenir. Precio:$45.000.
MISSISSAUGA. $36.900. Apartamento de 3 dormitorios, cocina completa, 2 baños, garage, balcón grande. Entrega a convenir.
DIXON–KIPLING. Apartamento de dos dormitorios, cocina completa, totalmente alfombrado, piscina, garage, cuarto de recreo. Entrega a convenir. Precio total: 34.900.
ETOBICOKE. Muy buena oportunidad para señora con decisión. Nursery School con capacidad para 34 niños. Completa. $50.000 de entrada anual.
Por estas propiedades y otras, llame a Adonal Noble: Res.453-7427
Bus.745-4822

Restaurant Ecuatoriano en Toronto

El Meson Ecuatoriano

Con sus sabrosas comidas típicas que todos gustaran

SECO DE CHIVO · HAYACAS
SALCHICHA · CEBICHES
EMPANADAS · FRITADA
CALDO de Pata · GUATITA · TAMALES

320 COLLEGE 961-8595

RTES 6 DE MAYO DE 1975.
irway
RIES
PUEDE
OTROS
de King & Spadina)
DO EL DIA.
te aviso
ON
Y
ADONAL NOBLE
as separadas. Garage,
venir. Precio:$45,000.
rios, cocina completa,
ios, cocina completa,
de recreo. Entrega a
con decisión. Nursery
0,000 de entrada anual.
Noble: Res.453-742
Bus.745-4822
Toronto
riano
HAYACAS
CEBICHES
FRITADA
TAMALES
961-8595

ESTA FOTO es distribuida por la agencia de noticias de Vietnam, de Hanoi, y publicada en Tokio con la siguiente leyenda: "Duong Van Minh, presidente del "gobierno-títere" de Vietnam del Sur, se rindió incondicionalmente junto con su gabinete el 30 de abril de 1975". El mandatario aludido aparece al centro, con la cabeza inclinada. A su izquierda, avanza Vu Van Mau, premier de este gobierno (AP)

Emprende Hanoi un Programa de Reconstrucción y Reunificación

La Gente Tendrá que Trabajar más Horas Para Aumentar la Producción

HONG KONG

Hanoi ha comenzado un programa de reconstrucción y eventual reunificación de Vietnam creando más puestos de trabajo en el sur, arrasado por la guerra, y completando la red de carreteras a través de la frontera. En la radio del Frente de Liberación Nacional (FLN) ha anunciado lo que la gente tendrá que trabajar más horas para incrementar la producción y poner al país de nuevo en pie después de treinta años de guerra. Sin embargo aún no se habla de reunificación política de ambas partes del país, y los más optimistas piensan que este difícil tarea llevará tiempo.

Otra tarea prioritaria es limpiar al sur de influencia extranjera, después de cien años de colonialismo europeo y encontrar comida y ropa para el medio millón de soldados "parados" del ejército del sur. El papel de guardias de tráfico en Saigón y otros centros urbanos ha sido encomendando a chicos y chicas, y la propiedad del gobierno ha sido puesta bajo la protección de un "comité popular revolucionario" de cinco mil personas de ambos sexos. Los hombres tienen armas y vigilan los edificios día y noche.

El presidente Minh, calificado de "fantoche de los norteamericanos" está en poder del nuevo régimen y no se sabe lo que ha sido de él, así como de su primer ministro, Vu Van Mau. En Saigón, ahora llamada villa Ho Chi Minh y en Hanoi se preparan grandes manifestaciones y desfiles para celebrar el aniversario del nacimiento del líder Ho Chi Minh, el diez y nueve de mayo.

Comienza el segundo capítulo de esta larga crisis: ya Corea del norte ha acusado a Estados Unidos de "estar desviando el centro de su estrategia militar para la agresión en Asia a Corea del sur, después de su revés en Indochina".

El primer ministro malasio, Tun Razak, dijo anteayer que los cinco gobiernos no comunistas de ASEAN (Asociados de Naciones del Sudeste de Asia), es decir, Indonesia, Malasia, Filipinas, Singapur y Tailandia, van a pedir a los cuatro países de Indochina y a Birmania que cooperen con ellos en promocionar una política neutralista en la región. La respuesta del Frente de Liberación Nacional de Vietnam Sur ha sido que ellos están de acuerdo en establecer relaciones con esos países de manera bilateral, pero no con ASEAN en tanto que organización supranacional.

El ministro argelino de asuntos exteriores, Abdelaziz Butelika, ha pedido a su vez que el gobierno provisional revolucionario de Vietnam Sur sea admitido en las Naciones Unidas, y el nuevo gobierno por su parte, ha solicitado oficialmente la devolución inmediata de Filipinas, Malasia, Singapur y Taiuán de toda la propiedad sudvietnamita —barcos, aviones, armas, etc—. "Que ha robado a este país".

200,000 Dólares Pagaron por un Timbre en Ginebra

GINEBRA, 3 de mayo.— Una estampilla de la Guyana Británica de 1850, alcanzó la suma de doscientos mil dólares (2,500,000 pesos) en la subasta internacional que la empresa británica "Robson Lowe" organizó en esta ciudad.

Deben Ponerse en Práctica las Resoluciones de la ONUDI

VIENA (AFP).— El Consejo de Desarrollo Industrial organismo director de la ONUDI, terminó ayer aquí su novena sesión lanzando un llamamiento por la aplicación práctica y rápida de las decisiones de Lima.

La ONUDI, organización de las Naciones Unidas por el desarrollo industrial, publicó tras su reunión de Lima una "DECLARACIÓN" Y UN "plan de acción" destinados a acrecentar la participación del tercer mundo en la producción industrial global del planeta pasando de 7 por ciento ahora a 25 por ciento a fines de siglo.

Este plan tropezó con la oposición de una parte del mundo industrializado y en especial de Estados Unidos.

El consejo reunido en Viena estudió también los posibles estatutos de la ONUDI si la asamblea general de la ONU acepta su transformación en organismo autónomo de la ONU como lo son la UNESCO o la FAO.

Actualmente la ONUDI depende de la ONU y de su secretario general a nivel presupuestario y otros.

Los observadores estiman que la asamblea general de la ONU apoyará la autonomía de la ONUDI preconizada por la reunión de Lima y postulada por todos los países del tercer mundo.

Otra resolución, de origen finlandés, depositada por 15 Estados y aceptada por unanimidad se pronunció por la integración de las mujeres en el proceso general de desarrollo industrial pidiendo que sea establecido un "equilibrio apropiado" entre el personal masculino y femenino de la organización de aquí al fin del "decenio del desarrollo" proclamado por la ONU.

Piden a los Militares del Antiguo Régimen Vietnamita Entregar las Armas

HONG KONG (AFP).— El Gobierno Revolucionario Provisional (GRP) de Vietnam del Sur emplazó ayer a todos los militares del antiguo régimen a presentarse con armas y bagajes a las nuevas autoridades antes del seis de mayo, según Radio liberación de Saigón captada aquí.

Superando ese plazo, los contraventores quedaron expuestos a "severas represalias", precisó una locutora de la emisora de Saigón, rebautizada el miércoles último ciudad Ho Chi Minh.

El comunicado del Comité Administrativo del Estado Mayor del ejército de liberación de la región de Saigón tenía fecha del tres de mayo y fue leído poco antes de la hora en que finalizan las emisiones regulares de la emisora.

El texto de ese comunicado deja entender claramente que algunos militares del régimen que capituló el 30 de abril no se han rendido.

Durante los últimos días, muchos oficiales, suboficiales soldados y técnicos que pertenecían a las fuerzas armadas del antiguo régimen se presentaron al ejército de liberación indicó la radio.

Quienes aún no se presentaron "con todo lo que poseen en armas, material y documentos" deben hacerlo los días cuatro, cinco y seis de mayo entre 8 y 16 horas locales, indicó la radio.

Amenaza Católica de "un Desastre Total" en Irlanda del Norte

BELFAST, May. 3

Los líderes católicos advirtieron hoy que se produciría un "desastre completo" si los militantes protestantes se aprovechaban de su abrumador triunfo en las elecciones para privar la minoría de su voz en el futuro gobierno de Irlanda del Norte.

Por otra parte, los líderes protestantes dicen que la convención constitucional de 78 miembros elegidos el jueves nunca aceptará compartir con los católicos su autoridad en la provincia.

Sabiéndose ya el resultado de las elecciones en 51 de los 78 escaños, la coalición protestante ha logrado 30 y tiene asegurada una mayoría de por lo menos 10 asientos y posiblemente 14. Los escrutinios siguen esta tarde.

Gerry Fitt, líder del Partido Social Demócrata y Laborista Católico dijo que el reparto del poder enfrente las dos comunidades es "absolutamente vital" para evitar la continuación de la violencia religiosa que ha costado la vida a más de 1,200 personas en Irlanda del Norte, en los últimos seis años.

La Batalla de los Kurdos es Inútil

TEHERAN, 3 de mayo.— El antiguo líder rebelde Mulla Mustafá Barzani declaró en una entrevista publicada hoy, que la batalla de los kurdos por lograr la autonomía en Irak Septentrional es inútil y nunca volverá a reanudarse.

El septuagenario Barzani, por cuyo éxito en Moscú le dicen "El Rojo Mulla", le dijo al periódico Kayhan que los comunistas tenían la culpa de haber iniciado la guerra en Irak y de la derrota de los kurdos.

Acusó a los comunistas de "enemigos de Islam y de la Humanidad" y seguró que nunca les había permitido que desempeñaran ningún papel en determinar el futuro de los kurdos de Irak.

Barzani continuó explicando que perjudicaba a los intereses tanto de los kurdos como del gobierno de Irak la continuación de la guerra en la zona septentrional.

LISBOA, 3 de mayo.—Un auto intentó atropellar a la líder feminista María Teresa Horta, una de las protagonistas del famoso juicio de "Las Tres Marías", que tuvo lugar durante el régimen de Caetano, derribado en abril de 1974.

La embestida del coche tuvo lugar cuando María Teresa salía de su domicilio anoche. Después de esquivarlo fue atacada con un palo por uno de los ocupantes del vehículo, que inmediatamente huyó.

Teresa Horta, coautora del libro "Nuevas cartas portuguesas" en razón de lo cual fue perseguida por el régimen de Catano, está casada con el director del "Diario de Noticias" (progresista), el de mayor circulación del país.

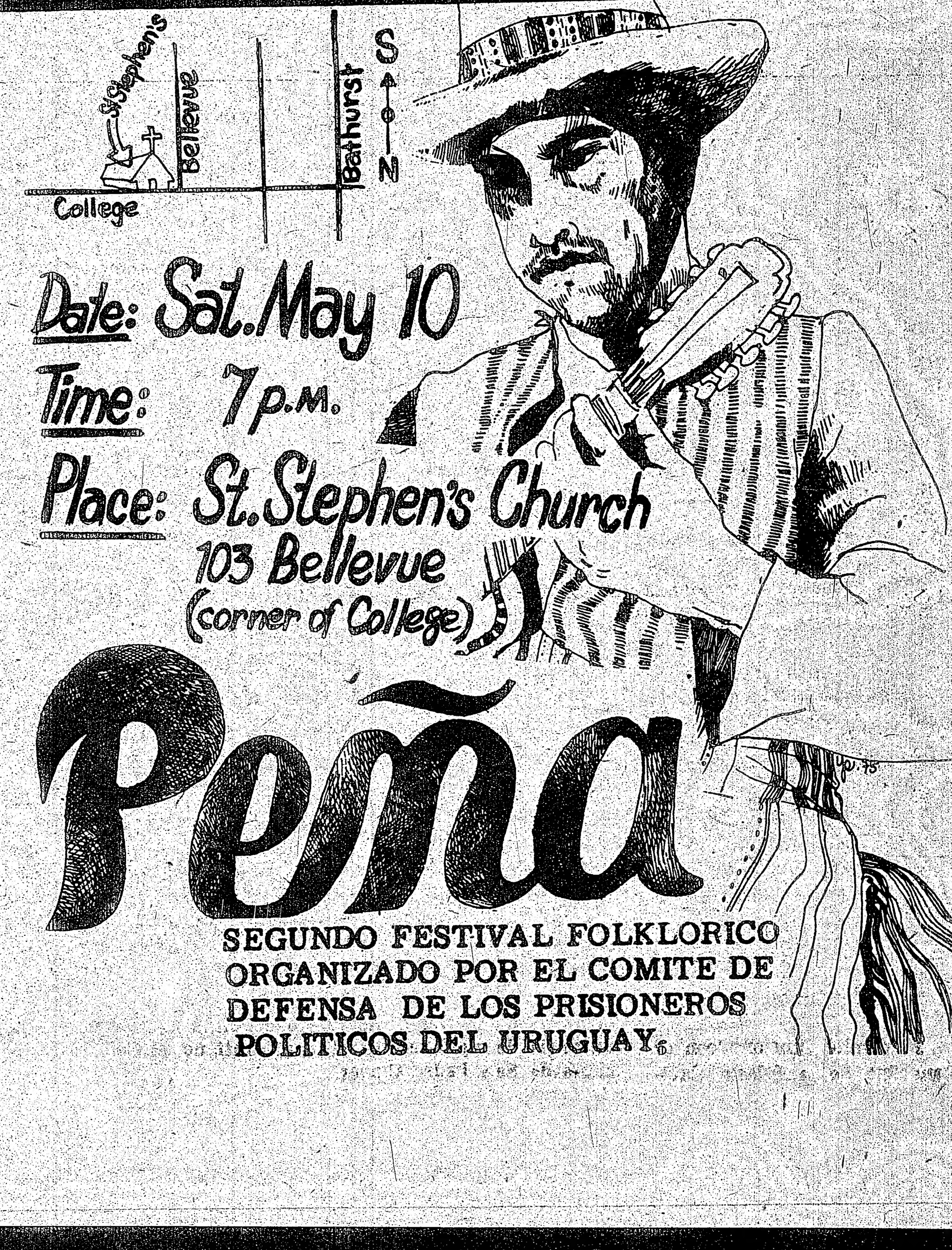

BACHILLER

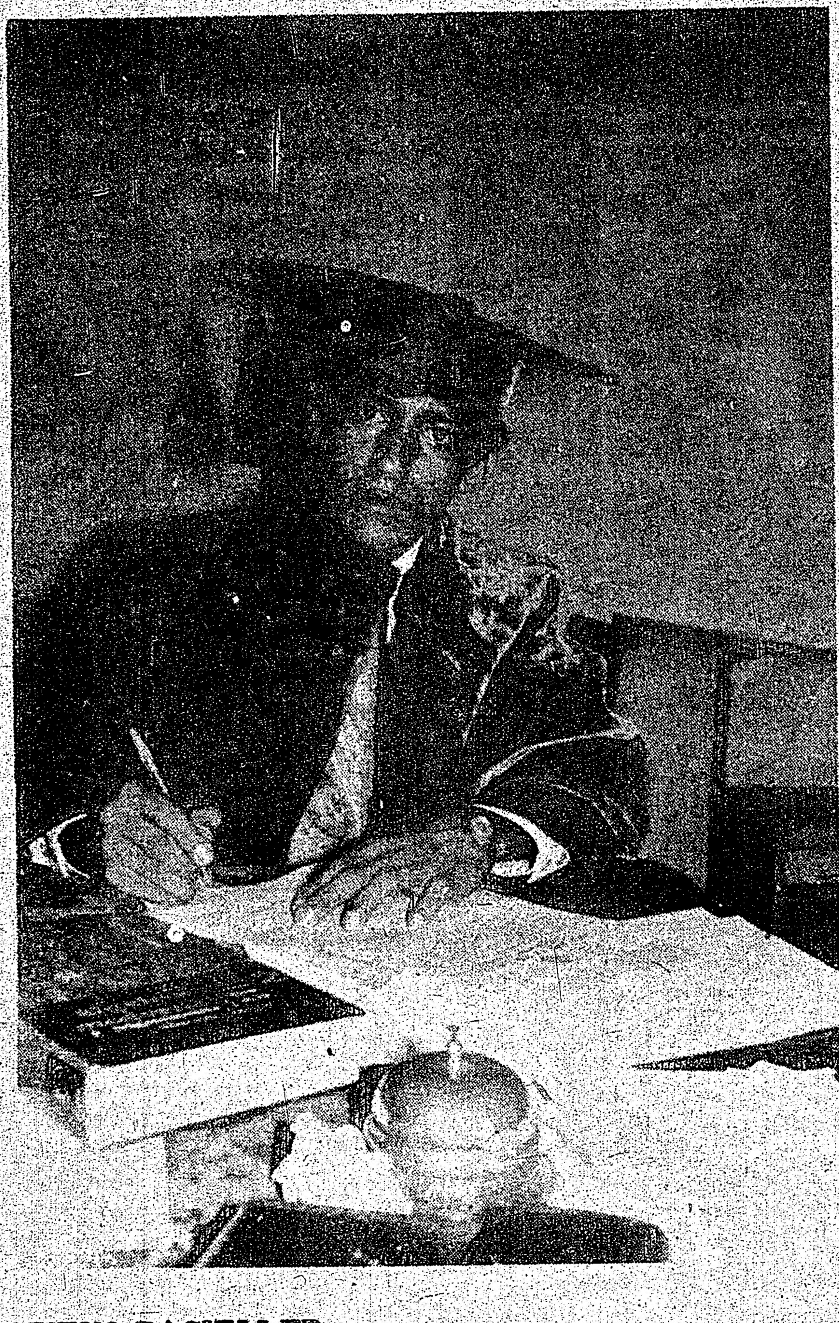

NUEVO BACHILLER.
El día 18 de Abril en el salón de actos del Colegio Ismael Pérez P. en Guayaquil, rindió su grado oral, previo la obtención de Bachiller en Humanidades Modernas Especialización Químico-Biológico-Físico-Matemático, el aprovechado estudiante LUIS ASDRUBAL SALAZAR VIVAR, habiendo obtenido la calificación de diez, equivalente a Sobresaliente. Al terminar tan exitosa carrera estudiantil, su padre, Ruben Alejandro Salazar, desde la ciudad de Toronto, Canadá, al igual que todos sus familiares, le desean nuevos triunfos en su carrera Universitaria.

EXHIBICION DE CERAMICAS ECUATORIANAS PRECOLOMBINAS EN EL CENTRO CIVICO DE SCARBOROUGH.

La primera muestra pública de una colección privada de cerámicas ecuatorianas precolombianas se viene exhibiendo en el Centro Cívico de Scarborough desde el 5 de Mayo y hasta el día 31 del mismo mes. Las formas sofisticadas y los detalles de estas piezas, las que son representativas de varias de las culturas más grandes, oscilan entre 1,500 a 3,700 años y fueron concebidas en las planicies costeras de Ecuador. Cada objeto fue hecho a mano y preparado al fuego.
Muchos de los objetos en esta exhibición, fueron usados como parte de los rituales de funeral y exhumación. También será exhibida una colección de tapices contemporáneos ecuatorianos y peruanos.
Por más información, comuníquese con Scarborough Communications, al 438-7213.

EL CLUB LATINOAMERICANO

Se complace en anunciar la organización del Campeonato de Indoor Football (Pelota de Trapo) con el respaldo y auspicio de el Bisemanario "El Popular".
Las inscripciones están abiertas para todos los equipos que deseen participar en este Torneo, hasta el 14 de Mayo de 1975 en la oficina de este periódico, sita en el 486 de College St.
Cada equipo deberá entregar la nómina de los jugadores, el nombre del delegado y de su madrina, junto con el valor de la inscripción, que es de 20 dólares.
La inauguración del Campeonato se realizará el 17 de Mayo de 1975 y en este día se elegirá al equipo mejor uniformado.
Por la noche se efectuará la elección y proclamación de la Reina del Campeonato.
Los premios y trofeos que se disputarán en este Campeonato son los siguientes:
Trofeo Bisemanario El Popular, que será otorgado al equipo Campeón del Torneo.
Trofeo Canadian Latino Soccer Club, para el equipo que logre el Vicecampeonato.
Trofeo Mesón Ecuatoriano para el equipo mejor uniformado.
Trofeo Sur Travel para el goleador del Campeonato.
Trofeo Club Latinoamericano para el arquero de valla menos vencida.
Traje de noche completo para la madrina que salga elegida Reina del Campeonato.
Estos premios y Trofeos serán entregados en el baile de clausura que se llevará a cabo el día de la finalización del Campeonato.
VICTOR MUÑOZ, JORGE ALARCON, TARQUINO MOLINA.

COMUNICADO

Danzas folklóricas colombianas. Te gustaría aprender a bailar los distintos aires de nuestra tierra? Te gustaría demostrar nuestra cultura en el Canadá? Hagamos conocer lo grande y bello de nuestro folklore. Si gustas puedes acudir a los ensayos que se están efectuando todos los Domingos a las 1.00 p.m en el 91 Bellevue. La enseñanza es gratuita. Aceptamos personas desde 12 años. Sólo exigimos seriedad y cultura. Para mayores informes, llamar al teléfono 532-0541 Por Colombia con Amor.

FLORENCIA NIGHTINGALE

Para conmemorar el nacimiento de Florencia Nightingale -la fundadora de la clínica moderna- The Doctors Hospital, 45 Brunswick (al norte de College entre Spadina y Bathurst) está patrocinando una Casa Abierta el Lunes 12 de Mayo, desde las 2 pm hasta las 8 pm. Este año el tema será el detectar con tiempo las enfermedades comunes y evitar el contagio de problemas salubres. Habrá exhibiciones, películas y demostraciones sobre la examinación del cáncer, control V.D., alcoholismo, drogas, dieta, el hábito de fumar, paternidad planeada, enfermedades mentales y prevención de accidentes. Recorridos dirigidos del hospital serán dados si se solicitan.
The Doctors Hospital está situado en un área de la ciudad con alto porcentaje de Nuevos Canadienses. Y en orden de familiarizarlos con los servicios provistos por su hospital comunitario, serán efectuadas visitas por escuelas y organizaciones, y los folletos de paciente/visitante, serán impresos en varios idiomas. La Casa Abierta anual es una parte de este programa de "búsqueda" hacia la comunidad.
Corine Nemy, Departamento de Relaciones Públicas. 923-5411, local 353 o 367.

LIGA ECUATORIANA DE FOOTBALL AMATEUR

La Liga Ecuatoriana de Football Amateur, anuncia la apertura de las inscripciones para los equipos que deseen participar en el Primer Campeonato de Football denominado "Confraternidad Grancolombiana".
El valor de la inscripción por cada equipo es de $60.00 (Sesenta dólares). El plazo de inscripciones será hasta el 31 de Mayo de 1975.
Los Trofeos y Premios donados por la Liga para disputarse en este Campeonato son los siguientes: Trofeo "Sharon Eagle", a entregarse definitivamente al equipo que logre campeonar por tres veces. Trofeo "Libertadores Grancolombiano" para el equipo Campeón de cada temporada. Trofeo "Huancavilca", para el equipo Vicecampeón del Torneo. Trofeo "Atahualpa", para el equipo que ocupe el Tercer Puesto en el Campeonato. Trofeo "Manuel Rugel", para el equipo que ocupe el Ultimo Puesto en la Tabla de Posiciones al finalizar el Campeonato. Para hacerse acreedor a este Trofeo, el equipo debe haber cumplido con todos los partidos señalados en el Calendario de Juegos.
El día programado para la inauguración de este Campeonato, será el Sabado 14 de Junio de 1975, en este mismo día se elegirá al equipo Mejor Uniformado el mismo que se hará acreedor a un Trofeo. Por la noche se celebrará un festival bailable en homenaje a la Elección y Proclamación de las Señoritas; "Confraternidad Grancolombiana", "Deporte" y "Simpatía".
Para la Srta. "Confraternidad Grancolombiana", se le donará un pasaje ida y vuelta a la ciudad de New York, a las demás señoritas participantes se les entregaran novedosos premios por su participación en este Concurso.
Al finalizar el Campeonato se entregarán los siguientes Premios:
Goleador del Campeonato: Pasaje ida y vuelta a New York.
Arquero Valla Menos Vencida: Un trofeo.
Jugador Mas disciplinado: Un trofeo.
En futuras publicaciones haremos conocer por medio de fotos los trofeos y premios que entregaremos en este fabuloso y millonario Campeonato que por primera vez se lo realizará en Toronto con tanta jerarquía para brindárselo como primicia de la temporada deportiva del 75 a los miles de fanáticos residentes en la Provincia que con mucha ansiedad esperan la inauguración del mismo.
Los equipos interesados pueden solicitar mayores informaciones a las siguientes personas: Sr. Oscar González Tel. 749-3107. Sr. Carlos Vizueta Tel. 694-7318. Sr. Francisco Espinoza Tel. 465-5286. Sr. Fco. Macias Tel. 466-5806. Sr. Jorge E. Romero Tel. 741-2280. También pueden adquirir información personal del Presidente Sr. Manuel Rugel.
LEMA: Disciplina y Deporte.
MANUEL RUGEL. Presidente.
FRANCISCO ESPINOZA. Secretario.

Clasificados

TRABAJO

Se necesitan cortadores de cuero y gamuza con experiencia.
EXCELENTE SUELDO
TRABAJO PERMANENTE
361-9552
HABLAMOS ESPAÑOL

Lawrence - Caledonia. Lujoso apartamento de 7 piezas más balcón, para la venta. 2 neveras, estufa, piscina, sauna, garage y otras extras. Baja cuota inicial. 781-1789.

Se arrienda pieza en apartamento a dama o caballero honorable. Area de Jane y St. Clair. 766-6061.

Se necesita persona para cuidar niños; con cama. Soltera. Teléfono 783-5728.

EL CAMINO
Libros, Discos.
Fotos: revelados en 48 horas. 648 Bloor St.

$100. Pontiac 1962. Station Wagon. Motor en buen estado. Llamar al 630-4188.

Se rompió su dentadura? La reparamos enseguida a su entera satisfacción. International Denture Clinic. 799 St.Clair Ave. W. 651-5639.

CENTRO COMUNITARIO DE EMPLEO PARA MUJERES
103 Bellevue (St.Stephens, College & Bellevue) 922-1819.

El Centro Comunitario de Empleo para Mujeres, ha abierto recién su oficina sita en el 103 de Bellevue Avenue (St.Stephen's Church Hall, College y Bellevue, dos cuadras al oeste de Spadina).
Ellos quisieran conocer a mujeres inmigrantes que tienen problemas de empleo. Y ellos han preparado un cuestionario en diferentes lenguajes para encontrar qué clase de trabajo quieren las mujeres inmigrantes y cuáles son sus intereses y oficios. En cuatro o seis meses, esperan poder proveer trabajos y servicios de consulta, así como también cuidado de niños gratis para las madres que están usando el servicio o están en entrevistas por trabajos. Pero ahora ellos necesitan escuchar a las mujeres inmigrantes.
Llámelos al 922-1819 o vaya por una amistosa charla y un café.
Horario de oficina: De Martes a Jueves, de 2 a 8.30 pm.

CENTRO PARA GENTE DE HABLA HISPANA.
COMUNICADO

GRUPO DE MUJERES: Todos los Jueves a las 6.00 pm en el Centro para Gente de Habla Hispana, 107 Dupont Street, fono: 921-7841.
LLAMADO A TODAS LAS MUJERES:
-1975 Año Internacional de la Mujer.
-Integración de la mujer al ambiente canadiense.
-Informaciones sobre el funcionamiento de las distintas instituciones gubernamentales: Inmigración, Desempleo, Hospitales, Escuelas, Bibliotecas, etc.
-Programas de orientación sobre educación de los niños.
-Servicio voluntario a la comunidad (visitas a hospitales).
-Paseos, charlas, música, conferencias, etc.
-Ameno intercambio de amistad experiencias y costumbres de las culturas hispanoamericanas.
-esperamos tu llamado.

INVITACION A LA MADRE IBERO LATINO AMERICANA EN CANADA.

Un homenaje en su día.
La Asociación Guatemalteca Maya, se complace cordialmente en invitarlas el próximo 10 de Mayo a las 7 pm al show que con tal motivo presentarán en el salón de actos de la Iglesia San Peter frente al subway de Bathurst. Nuestro deseo es de unir nuestros corazones en esta noche hacia el amor más grande y puro de la dulce Madrecita.
ASOCIACION GUATEMALTECA MAYA.

ARTES 6 DE MAYO DE 1975.

icados

Lawrence - Caledonia. Lujoso apartamento de 7 piezas más balcón, para la venta. 2 neveras, estufa, piscina, sauna, garage y otras extras. Baja cuota inicial. 781-1789.

Se arrienda pieza en apartamento a dama o caballero honorable. Area de Jane y St. Clair. 766-6061.

Se necesita persona para cuidar niños; con cama. Soltera. Teléfono 783-5728.

$100. Pontiac 1962. Station Wagon. Motor en buen estado. Llamar al 630-4188.

E EMPLEO PARA MUJERES
College & Bellevue) 922-1819.

Empleo para Mujeres, ha a-
a en el 103 de Bellevue
rch Hall, College y Belle-
e Spadina).
a mujeres inmigrantes que
leo. Y ellos han preparado
ntes lenguajes para encon-
o quieren las mujeres in-
sus intereses y oficios.
s, esperan poder proveer
consulta, así como también
para las madres que están
án en entrevistas por tra-
necesitan escuchar a las

aya por una amistosa char-

tes a Jueves, de 2 a 8.30 pm.

E HABLA HISPANA.

Todos los Jueves a las 6.00
Gente de Habla Hispana, 107
241.
MUJERES:
la Mujer.
l ambiente canadiense.
funcionamiento de las distin-
nentales: Inmigración, Desem-
, Bibliotecas, etc.
n sobre educación de los niños.
omunidad (visitas a hospitales).
conferencias, etc.
mistad experiencias y costum-
noamericanas,

RE IBERO LATINO AMERI-

eca Maya, se complace cor-
l próximo 10 de Mayo a las
tal motivo presentarán en el
esia San Peter frente al sub-
o deseo es de unir nuestros
hacia el amor más grande
ta.
ECA MAYA.

Michael Douglas, en Busca de Otros Horizontes Abandona la Serie 'Las Calles de San Fco.'

HOLLYWOOD, Calif.— Hace más de tres años que "Las calles de San Francisco" tiene un enorme éxito en las cadenas de televisión de toda América y algunos países de Europa, que semanalmente difunden las aventuras de Karl Malden y su ayudante Michael Douglas, quienes se lanzan en persecución de los maleantes en el marco del Golden Gate.

Pues bien, ahora los productores se encuentran ante un gran problema: Michael Douglas ha decidido renunciar a esta experiencia, por lo que será necesario encontrar un nuevo compañero de Malden. Por supuesto, todo mundo lamenta esa decisión, ya que se considera a Mike Douglas un elemento vital en el éxito de la serie...

"No estoy de acuerdo con eso —responde el hijo del famoso Kirk—. Nadie es indispensable en la serie, y además, la estrella es Karl Malden y nadie más. He vivido experiencias únicas en las grabaciones de "Las calles", y esta serie ha sido para mí un trampolín formidable.

Pero ha llegado el momento de cambiar; no se puede abusar de la televisión. Si permanezco allí me convertiré en el prisionero del personaje. No creo en lo que dicen los productores respecto a que, debido a mi renuncia, deberán suspender la serie. Agradezco sus elogios, pero sé que pronto y fácilmente encontrarán un sustituto".

Karl Malden, su amigo y consejero, lamenta la inminente ausencia de su mejor "adjunto", pero comprende perfectamente las razones que lo llevan a buscar otros caminos.

"Mike —explicó— es un joven ambicioso lo que en una época en la que abundan chamacos pretensiosos y desobligados es una rara cualidad. Hace todo lo posible por superarse, adora el trabajo, desea alcanzar la perfección, y su mayor deseo es ser alguien en el medio, más como realizador que como comediante, según me ha dado a entender, y lo cual me parece muy bien. Lo que me parece extraordinario es que cuando su padre era aún un muchacho casi me fue a pedir consejos cuando trabajaba yo en Broadway. Primero el padre, y ahora el hijo...".

Desprovistos de toda soberbia (el actor de la gran nariz no es este tipo de personas), estas declaraciones confirman la verdadera amistad que une a Karl Malden con Michael Douglas (y que es muy perceptible en la pantalla), y que no es fruto de las circunstancias. Michael Douglas siente algo como veneración por Karl Malden.

"Si en realidad pude hacerme notar en 'Las calles', esencialmente se lo debo a Karl. Cuando yo no conocía gran cosa de esta profesión, jamás me hizo sentir un principiante que tenía todavía mucho que aprender. No conozco a nunguna otra figura que haya hecho lo mismo; por lo general, prefieren impedir el avance de los jóvenes a sostenerlos moralmente. La rivalidad existe en todas las series de televisión; simplemente hay que recordar el ejemplo de Roger Moore y Tony Curtis, quienes rabiaron de envidia recíprocamante cuando hicieron 'Dos tipos audaces'. El día en que Tony se dio cuenta de que Roger cobraba más que él, prefirió dejar la serie...

"Yo no creo que porque Karl conozca a mi padre desde hace mucho, haya sido siempre tan solícito conmigo. En realidad es un hombre naturalmente bueno y no exageraría al decir que se conduce conmigo como un padre. No puede usted imaginar lo que representa para un debutante el hecho de que una gran figura coronada con el Oscar ("Un tranvía llamado deseo") vele por otras personas...".

Michael Douglas sabe también el significado de estas palabras. Durante la grabación de uno de los episodios de la serie, salvó de una muerte cierta a un compañero que cayó en la Bahía de San Francisco, habiendo antes sido seriamente lastimado por la hélice de un helicóptero. El herido estuvo a punto de ahogarse; Michael se lanzó al agua, salvando así a su compañero. Mike fue objeto de un homenaje del gobernador de Washington por este acto heroico, pero no le gusta hablar de ello.

MICHEL DOUGLAS y Karl Malden, teniendo como fondo un hermoso escenario de San Francisco, visten sus clásicos atuendos de "inspector Keller" y "teniente Stone", de la Tv-serie policiaca "las calles de San Francisco", que durante tres años se ha exhibido en la televisión.

Muebles Directamente de la Fábrica

Ahorre la ganancia del comerciante
Dormitorios - Comedores - Living
Conjuntos de Cocina - Lámparas
Alfombras - Mesas en
ESTILOS MODERNO, DINAMARQUES, ESPAÑOL Y PROVENZAL FRANCES
AHORRE, AHORRE
AMPLIAS FACILIDADES DE PAGO
Pregunte por DON MANUEL su vendedor español
UNITED FURNITURE FACTORIES
66 SPADINA AVENUE - ESQUINA KING STREET
TEL.: 366-3951 — Abierto de 10 a. m hasta 8.30 p. m

¡Mamá, es amor!
todo nuestro amor
...y un regalo
para mamá
CANTA EDUARDO RUIZ

MAMA!

MIL VECES TU

Adquieralo Ya!!

El Mundo en Síntesis

PRODUCCION INDUSTRIAL ITALIANA

ROMA Durante los dos primeros meses de 1975, la producción industrial italiana disminuyó en un orden del 11,2 por ciento con respecto a los dos primeros meses del año anterior.

Así lo indican datos hechos públicos ayer por el Instituto de Estadísticas "Instat" que subraya que durante el mes de febrero pasado, y con respecto al mismo mes de 1974, la producción industrial sufrió un retroceso del orden de un 7.3 por ciento.

NO SUBIRÁ EL PRECIO DE LA GASOLINA EN ITALIA

ROMA El precio de la gasolina no sufrirá alteración en Italia, según determinó el gobierno y comunicó el ministro de la industria, Carlo Donat Cattin.

No obstante, hace cuatro días, el ministro había manifestado claramente su disposición de elevar el precio de la gasolina en 50 liras el litro de super (0.07 dólares) sobre el actual de 300 liras (0,50 dólares). La finalidad de este aumento de precio era el financiar los transportes públicos urbanos, pero la medida encontró oposición entre los otros miembros del gobierno que la juzgaron "antipopular".

DEFIENDEN AL CELEBRE BANDIDO BUTCH CASSIDY

CIRCLEVILLE, Utah La hermana del forajido de otros tiempos Butch Cassidy opina que el escándalo de Watergate fue mucho peor que cualquiera de los delitos que se imputaron a la tristemente célebre pandilla conocida por el nombre de "Grupo Bárbaro".

"¡Oh, aquello no podía compararse con los delitos que se cometen hoy!", afirmó la señora Lula Parker Betenson, al preguntársele si el clima delictivo era más denso en los días en que su hermano y el "Sundance Kid" asaltaban trenes.

CONFERENCIA SOBRE CHIPRE EN VIENA

VIENA A medio día de ayer la conferencia sobre Chipre, reunida en Viena, hará público el comunicado final de su primera ronda, que se supone contenga un enfoque más positivo de la reapertura del aeropuerto internacional de Nicosia. Los dos negociadores, Ralif Denktasch, por el grupo turco chipriota, y Glafkos Klérides, representante de los griegos de la isla, muestranse optimistas, según los portavoces de los coloquios.

HOLANDA RECONOCE AL GOBIERNO DE VIETNAM

LA HAYA El gobierno holandés decidió antenoche reconocer al nuevo gobierno de Vietnam del Sur, según anunció el primer ministro Joop Den Uyl.

Este añadió que Holanda propondría al nuevo gobierno sudvietnamita el establecimiento de relaciones diplomáticas.

UN INCENDIO DESTRUYE ONCE NEGOCIOS

SAN SALVADOR Un gigantesco incendio —el segundo en menos de 48 horas en el sector céntrico de San Salvador— destruyó anoche once negocios comerciales situados a sólo dos cuadras del Palacio Nacional.

Las unidades del cuerpo de bomberos trabajaron toda la noche para controlar el fuego, que se extendió estimulado por diez explosiones y la falta de agua. Las llamas sólo fueron apagadas a las seis de la mañana. (11:00 GMT).

INTENTAN ATROPELLAR A UNA LIDER FEMINISTA

LISBOA Un auto intentó atropellar a la líder feminista María Teresa Horta, una de las protagonistas del famoso juicio de "Las Tres Marías" que tuvo lugar durante el régimen de Caetano, derribado en abril de 1974.

La embestida del coche tuvo lugar cuando María Teresa salía de su domicilio anoche. Después de esquivarlo fue atacada con un palo por uno de los ocupantes del vehículo, que inmediatamente huyó.

TRES NIÑOS MUERTOS EN UN INCENDIO

LONDONDERRY, Irlanda del Norte Tres niños de corta edad resultaron ayer muertos en un incendio que destruyó la casa que habitaban.

Los padres de las criaturas y otros dos hermanos pudieron ser rescatados con vida, por los bomberos, pero una niña de cinco años y dos niños de cuatro y dos años respectivamente murieron por asfixia.

DETENIDOS LOS ASALTANTES DE LA "BANDA HOMBRES DE ORO" HOMBRES

ROMA Tres personas, que formaran parte de la llamada "Banda de los Hombres de Oro", que, entre otros delitos, serían responsables del espectacular robo del 13 de abril pasado en un banco de Roma, del que se llevaron dinero y joyas por casi 7,000,000,000 liras (10,769,230 dólares), fueron detenidos por la policía.

200,000 DOLARES POR UNA ESTAMPILLA

GINEBRA Una estampilla de la Guyana Británica de 1850 alcanzó la suma de doscientos mil dólares en la subasta internacional que la empresa británica "Robson Lowe" organizó en esta ciudad.

Coleccionistas millonarios de todo el mundo se disputaron las rarezas de este mercado alcanzado la cifra de ventas el millón trescientos mil dólares.

JAPON ACEPTARA BASES NUCLEARES DE EU

TOKIO Japón permitirá que Estados Unidos instale en su territorio bases de armas nucleares en el caso de emergencias que afecten a Japón o Corea del Sur, según dijo ayer un importante diario japonés.

El Yomiuri Shimbun cita una fuente allegada al gobierno y al dirigente Partido Demócrata Liberal (VDL), diciendo que la promesa fue hecha por el ministro de relaciones exteriores, Kiichi Miyazawa, durante las conversaciones que mantuvo el mes pasado en Washington con el secretario de Estado, Henry A. Kissinger.

La Espada de Bolívar se Expondrá en una Aldea Inglesa

LONDRES (S.B.I.). May. 3.— Una espada obsequiada por Simón Bolívar a un oficial de marina británico será uno de los objetos históricos que se exhibirán este año con motivo de celebrarse el bicentenario de la novelista Jane Austen.

La espada, presente del Libertador al hermano de la escritora, el capitán Charles John Austen, aún se conserva entre sus descendientes. La familia vive en Hampshire, al sur de Inglaterra, no lejos de la aldea de Chawton, donde se conserva la casa que habitara Jane Austen como museo conmemorativo a su labor. Es allí donde, durante los meses de julio y agosto, se exhibirá la espada, formando parte de una exposición especial organizada por la Sociedad Jane Austen.

La espada lleva la siguiente inscripción: "Presentada al Cap. C. John Austen RN, Comandante del HMS, 'Aurora' en la Ciudad de Caracas, 4 de marzo de 1827, por el General Simón Bolivar en la liberación de su país, Venezuela, como señal de estima".

El buque del capitán Austen estaba por ese entonces destinado en Jamaica, pero su familia no conoce las circunstancias exactas que rodean el obsequio de la espada. Los diarios del oficial, que se conservan en el Museo Nacional Marítimo de Londres, relatan sin embargo un encuentro con el Libertador señalando que "Bolívar es de corta estatura y excelente estampa, su expresión es pensativa y algo melancólica".

Otros actos planeados en celebración del bicentenario de Jane Austen son: un baile seguido por una feria campestre al estilo siglo XVIII en el sitio del primer hogar de la novelista en Steventon, Hamspshire, y una especial función religiosa en la iglesia de San Nicolás, donde el padre de Jane fuera presbítero durante 40 años. En esa localidad fueron escritas sus primeras novelas, "Pride and Prejudice", "Sense and Sensibility" y "Northanger Abbey".

Se abrirá al público asimismo un jardín de Jane Austen en una casa de Lyme Regis, al sudoeste de Inglaterra, lugar donde la misma permaneciera en 1804 juntando material para su novela "Persuasión".

El 8 de octubre el correo británico emitirá cuatro sellos postales conmemorando el bicentenario del nacimiento de Jane Austen.

Investigarán Cohechos de las Trasnacionales

WASHINGTON, May. 3. La comisión senatorial de relaciones exteriores comenzará el 16 de mayo una serie de audiencias con el fin de preparar una legislación que impida que las grandes corporaciones multinacionales recurran al soborno de funcionarios públicos para obtener ventajas en los países en que funcionan.

"El soborno es moneda corriente en muchos países", dijo un ministro de a subcomisión. "La cuestión a determinar es la diferencia entre dar un par de dólares a un inspector de aduanas para que este despache un equipaje y pagar a un jefe de Estado una millonada de dólares para lograr concesiones especiales".

El primer testigo en declarar será el presidente de la Junta Directiva de la Gulf Oil Company, B.R. Dorsey, que habría dicho a la Comisión Reguladora de Operaciones Bursátiles que su compañía había tenido que pagar 4,200,000 dólares a funcionarios de otros países para proteger sus inversiones en ellos.

Un portavoz de la Gulf en Pittsburgh, donde la compañía tiene sus oficinas principales, se negó ayer a confirmar o desmentir que Dorsey hubiese dicho a la Comisión Reguladora que su empresa había tenido que hacer pagos secretos a ciertos políticos de otros países.

En las audiencias subsiguientes de la subcomisión senatorial habrán de declarar los jefes de United Brands Company y los de la Northrop Corporation.

Subraya Paulo VI el Interés de la Iglesia por el Deporte

CIUDAD DEL VATICANO El interés y la benevolencia con que la iglesia mira el mundo multiple y variado del deporte fueron subrayados ayer por Paulo VI, que recibió en la sala del trono a los directivos y jugadores de la "Florentina", equipo que milita en primera división del campeonato italiano de futbol.

Después de afirmar que el deporte y el futbol en particular, se han convertido cada día más, en la sociedad de hoy, en un fenómeno que afecta a innumerables multitudes de personas, el Papa dijo que la práctica deportiva puede ser, para quien la practica habitualmente y para el espectador, una verdadera escuela y una auténtica palestrada de sólidas virtudes, que contribuyan a la maduración y al perfeccionamiento integral de la persona humana.

ROMEO Y JULIETA TUVIERON UNA HIJA

MIAMI Habría que informárle a William Shakespeare: Romeo y Julieta tuvieron una hija, que al nacer ayer pesó 15 kilos.

Se trata del primer manatí que haya nacido en cautividad en el acuario de Miami y quizás en cualquier otro acuario del mundo.

El veterinario Jesse White, que atendió el parto, dijo que tanto la madre como el bebé están muy bien.

EN 1973, ISRAEL PLANEABA ATACAR A SIRIA

TEL AVIV (AP).— Israel planeaba efectuar un ataque preventivo contra Siria el día en que se desató la guerra de octubre de 1973 pero no se llevó a cabo, dijo ayer el comandante de la fuerza aérea israelí.

La radio estatal, citando al mayor general Binyamin Peled, dijo que éste afirmó que el plan era arrollar con Siria para evitar su entrada a la guerra o por lo menos destruir sus emplazamientos de cohetes.

Restaurant
IIRMAOS UNIDOS
BANQUETES
MATRIMONIO,
FIESTAS, ETC.
COMIDA PORTUGUESA
Y LATINOAMERICANA
768 Dundas St. W. 366-4315

Restaurant
CHUNG KING CHOP SUEY HOUSE
SABROSA COMIDA CHINA Y
LATONOAMERICANA - PRECIOS MODICOS
Hablamos Español
Visítenos en 424 College Street
Tel: 921-9845 — (a 20 metros de Bathurst)
Servicio gratis a domicilio

714 COLLEGE ST. TEL 535-1928
Agencia de Viajes
Los Cinco Continentes
A VUESTRO SERVICIO
VIAJES ESPECIALES TODO EL ANO A SUDAMERICA ESPECIALMENTE A: CHILE, URUGUAY, ARGENTINA, ECUADOR, COLOMBIA
VIAJE AHORA Y PAGUE DESPUES. TAMBIEN INMIGRACION, VISAS Y PASAPORTE.

RG FOREIGN EXCHANGE SERVICE
OFICINA DE CAMBIO
TODO TIPO DE MONEDAS EXTRANJERAS
VIAJES Y EXCURSIONES
Personal de habla hispana especializado en asuntos españoles y latino-americanos Income tax; problemas de inmigración; poderes; visas; legalizaciones; traducciones.
531-1871
537-9216
RALPH GAUDIO
Notario Publico
1244 BLOOR ST. WEST
Toronto 4, Ont., Canada

El arroz es un plato muy importante en la mesa sudamericana, Y por lo tanto Ud. debe pedirlo por su nombre: MR. GOUDAS.

El Gusto por las Fibras Sintéticas

MILAN (ANSA).— Especial de Patola Berti.— En tiempos de economía, la tela y el tejido de punto en fibras sintéticas parecen destinados a tener siempre mayor suceso y difusión. Ahora, por otra parte, se demostró válidamente que se pueden crear con estas materias primas de precio relativo modelos extraordinarios por su elgancia, gracia y distinción.

Llegó el tiempo de lograr una "moda auténtica" con muy poco. La fábula según la cual se solicitan telas muy valiosas y muy caras no es otra cosa que una fábula. La verdad es que las materias primas naturales escasean cada vez más. En definitiva, se podría crear moda aun con papel. Todo depende del genio creativo.

Al respecto, puede señalarse el ejemplo de la reseña que la Snia Viscosa presentó en Milán recientemente, proponiendo los modelos ultra-novedosos, lanzados por estilistas de fama mundial. La materia prima con la cual se realizaron estas prendas extraordinarias, pero sentadoras al mismo tiempo, estaba formada por las fibras sintéticas producidas por el grupo Snia.

Entre los modelos, el de la fotografía, en tricot oro, diseñado por Muriel Grateau, una francesa que desde hace algunos años vive en Italia y trabaja en Milán. Es un dos pieza extraordinario por su funcionalidad, en apariencia sencillo y que tiene como característica bastante insólita en estos momentos la propuesta de los pantalones. La casaca, lisa y suelta, con una bufanda negra, otorga el toque de personalidad al modelo que es sólo uno de los muchos ideados por esta diseñadora muy bien integrada en el mundo de la producción.

El secreto de la elegancia muchas veces reside en el genio creativo, que puede lograr, con una tela modesta, soluciones estilísticas de primerísima orden. En una palabra: a la moda.

El Tailleur Para las más Deportivas

TURIN (ANSA).— Especial de Paola Berti.— Para las jovencitas y para todas las mujeres que se sienten jóvenes, el invierno en la ciudad contempla la utilización de un sencillo tailleur de línea muy deportiva, en tweed de lana; para lucir a lo largo de todo el día. El dos piezas deportivo tiene chaqueta muy bien construida, falda con forma no exageradamente amplia y largo moderado.

Puede ser incluido entre los modelos del vestuario actual, en ese tipo de guardarropa de confección industrial que tiene su gran y prestigiosa vitrina en el Salón del Vestuario de Turín. En el Samia, en realidad se encuentran todas esas prendas de amplia difusión, muy modernas que, sin embargo, no llegan a ser de vanguardia. Debemos agregar además que, en la moda, el problema de la vanguardia abarca a pocas mujeres, en particular sólo a las que se ocupan de manera especial de su guardarropa y quieren seguir la moda a toda costa, puesto que sienten la fascinación del cambio.

El estilo actual en el guardarropa de las jóvenes se basa principalmente en el género deportivo, considerando que se trata de uno de los mejores en materia de funcionalidad.

Tal el ejemplo del tailleur de tweed, que es indicado para representar al modelo simbólico durante los meses fríos, en esos países de clima no excesivamente rígido, en los cuales es indispensable, sin embargo, poseer un conjunto lo suficiente abrigado para lucir todo el día.

En el Samia de Turín la oferta es siempre amplia. Las prendas de vestir adoptan distintas soluciones, para responder a todas las exigencias del público femenino. El tailleur de tweed podría parecer ese modelo —ya clásico— que no crea problemas y siempre es útil. La chaqueta, bastante elaborada, se luce indiferentemente con una camisa de corte simple o bien con un pulover o polera de cuello alto.

La falda ha cambiado definitivamente hacia formas más suaves y flotantes y se ajusta suavemente a las caderas.

Se Impone, Otra vez, el Vestido

- Los Escotes son Profundos
- Mangas Amplias y Naturales
- La Importancia de la Falda

En cuanto a vestidos — que ahora ocupan un papel predominante— vienen con escotes profundos, mangas amplias, naturales y faldas flotantes. Los vestidos resultan realmente bonitos.

Los trajes de noche reviven el largo hasta el tobillo y nuevamente encontramos esa tendencia a la suavidad en las prendas realizadas en crepé de china, jersey de seda y crepé, ya sean lisos o con motivos florales —ya sean diminutos o grandes— estampados en tonos pastel.

Los escotes son bajos, en forma de corazón, o bien, profundos hasta la cintura. Los corpiños se sostienen mediante tirantes muy delgados —tipo "espagueti" que algunas veces se cruzan en la espalda. Los vestidos de noche se complementan frecuentemente con boleros o chaquetillas en telas que combinan.

Las prácticas faldas se caracterizan por su amplitud. El largo de esta prenda se sitúa en la parte alta de la pantorrilla. Vienen confeccionadas en telas sedosas, lino o cambray, todas con estampados grandes o bordados. Las pretinas son anchas con bandas o drapeados y cinturones sobre puestos.

El toque de femineidad llegará inclusive a influir en los impermeables, confeccionados en materiales finos y flexibles que incluyen el crepé repelente y se adornarán con alforzas y pespuntes. El corte de esta prenda es ajustado en la cintura y las faldas vienen amplias, aunque nunca voluminosas. Los detalles sobresalientes del impermeable consisten en canesúes muy bien cortados, bolsillos grandes, cuellos altos y mangas de corte circular.

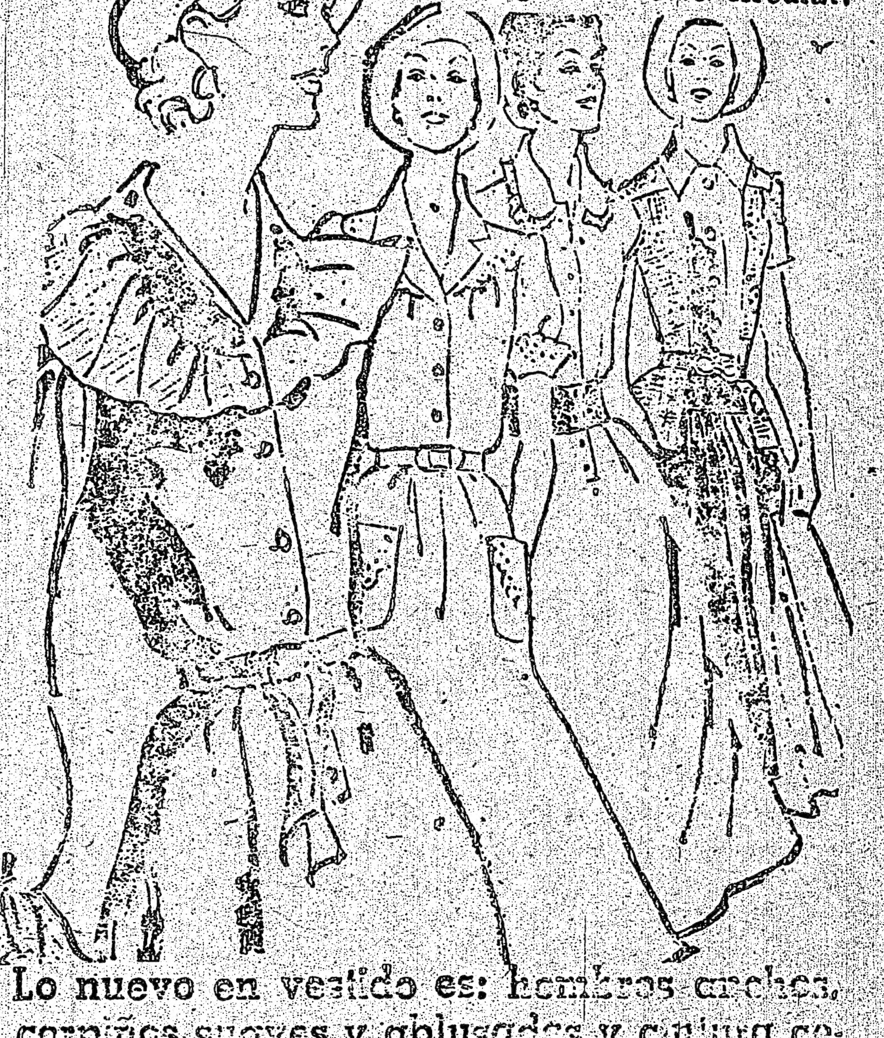

Lo nuevo en vestido es: hombros anchos, corpiños suaves y ablusados y cintura ceñida, con jareta, cinturón o banda.

Para proveer por su JUBILACION y SEGUROS de VIDA....

LA GENTE COMPRA SEGUROS DE VIDA PORQUE HUMANAMENTE SOMOS DESTRUCTIBLES... PERO LAS RESPONSABILIDADES NO

EXISTE UN HOMBRE

AYUDANDO A PREPARAR SU FUTURO HOY!!

LEON SCHAUMER

THE MONARCH LIFE ASSURANCE COMPANY

ste. 2207 - 2025 Sheppard Ave E. Willowdale Ont.

493-3744 633-5735

...UNA HIJA

...informarle a William Shakes... ...na hija, que al nacer ayer

...ue haya nacido en cautividad ...en cualquier otro acuario del

...que atendió el parto, dijo que ...tán muy bien.

...ATACAR A SIRIA

...planeaba efectuar un ataque ...que se desató la guerra de oc... ...cabo, dijo ayer el comandante

...mayor general Binyamin Peled, ...n era arrollar con Siria para ...por lo menos destruir sus em...

...GUESA ...CANA 366-4315

...urant ...OP SUEY HOUSE ...IDA CHINA Y ... PRECIOS MODICOS ... Español ... College Street ... metros de Bathurst) ... a domicilio

TEL 535-1920 Viajes ...inentes ...VICIO ...TODO EL AÑO A SU... ...NTE A: CHILE, ...CUADOR, COLOMBIA ... DESPUES. TAMBIEN ... PASAPORTE.

...XCHANGE SERVICE ...A DE CAMBIO ...DAS EXTRANJERAS ...CURSIONES ...especializado en asuntos ... Income tax; problemas ...as; legalizaciones; tradu... 1244 BLOOR ST. WEST Toronto 4, Ont., Canada

...plato muy ...a mesa su... ...por lo tan... ...irlo por su... ...UDAS.

Presionan los Militares Para que Franco Renuncie

Fuertes Multas a Visitantes a la Tumba de Pablo Iglesias Fundador del Pdo. Socialista

MADRID, May 3. El ministerio del Interior impuso multas que van de 100,000 a 200,000 pesetas (1,800 a 3,600 dólares) a 18 personas que fueron arrestadas el jueves por participar en Madrid en una manifestación no autorizada, en ocasión del Primero de Mayo, según dicen hoy despachos de prensa.

Agregan que entre las personas multadas figuran un profesor de Economía de la Universidad de Santiago, **Francisco Bustello, un supuesto miembro de la comisión ejecutiva del ilegal Partido Socialista Español.**

Bustello y varios millares de personas intentaron concentrarse frente a la tumba de Pablo Iglesias, fundador del Partido Socialista lo que fue impedido por la policía.

HUELGAS, PAROS Y MAS ARRESTOS

Nuevos problemas laborales surgieron hoy en España a raíz de la violencia del Primero de Mayo.

Los paros laborales retrasaron la producción en por lo menos dos fábricas en Vigo, cuando más de 1,000 personas desfilaron pacíficamente hasta el cementerio a fin de asistir al funeral del Manuel Montenegro, un obrero de Vigo que fue abatido a tiros por un miembro no identificado de la guardia civil durante una manifestación del Primero de Mayo.

Otras siete personas resultaron heridas durante incidentes ocurridos el Primero de Mayo en todo el país, incluso tres policías.

En Barcelona, 500 de los 3,200 obreros de una firma fabricante de camiones, la Motor Ibérica S.A., no fueron ayer al trabajo.

La fábrica de automóviles Fasa-Renault en Valladolid reabrió y unos 5,800 obreros volvieron a sus puestos, pero más de cien de ellos realizaron inmediatamente un paro de una hora como protesta por el despido de 73 compañeros. La compañía dijo que está estudiando el último conflicto laboral.

También en Valladolid, una librería fue atacada por tercera vez en 60 días, aparentemente por derechistas militantes.

En Madrid, la policía expulsó a más de 30 actores de un teatro en el que éstos realizaban una protesta contra la forma en que el sindicato controlado por el gobierno venía desarrollando las negociaciones con vistas a un contrato de trabajo.

Los empleados de teatros tratan de obtener un salario mínimo de 1,000 pesetas (unos 16 dólares) diarios. Una huelga de actores a principios de año provocó el cierre de la mayoría de los teatros del país durante una semana.

Entretanto, la Dirección General de Seguridad en Santiago de Compostela impuso multas de unos 4,500 dólares cada una a dos estudiantes acusados de golpear a un policía en un incidente previo al Primero de Mayo.

Otros dos estudiantes de Lérida serán encausados hoy por distribuir propaganda subversiva.

Un Alto Funcionario Español Reconoció que el Asunto ha Sido Discutido en Círculos del Gobierno y de las Fuerzas Armadas

MADRID, 3 de mayo (AP).— Parece ser que todos los españoles desean que el general Francisco Franco renuncie, pero nadie quiere decirle que lo haga.

Sin embargo, aumenta la presión desde los círculos militares, de gobierno y políticos, para que el anciano caudillo renuncie en los próximos 5 meses, y entregue los últimos de sus amplios poderes al príncipe Juan Carlos de Borbón, a quien el propio Franco designó como su sucesor hace 6 años.

Un alto funcionario del gobierno reconoció que el asunto ha sido discutido extraoficialmente en círculos militares y de gobierno, pero que, hasta ahora, nadie siquiera lo ha insinuado a Franco.

Es poco probable que nada nuevo ocurra sobre esta materia antes de la visita del presidente norteamericano, Gerald Ford, el 31 de mayo.

Se cree que los funcionarios norteamericanos serán informados de que se hace todo lo posible para que Franco entregue el poder.

El asunto es quién se lo dirá a Franco. Cuando hubo ciertas presiones extranjeras al respecto, Franco las rechazó de plano.

Otro alto funcionario del gobierno dijo: "Quizá hay una sola persona que puede hacerlo: la hija de Franco, Carmen Franco".

Carmen, marquesa de Villaverde, de 51 años, hija única de Franco, ejerce sobre él la influencia política que nunca tuvo la esposa del general, Carmen Polo de Franco. Ella, de 75 años, ha permanecido al margen de la vida política del caudillo. La hija ha sido diferente.

"Franco la escucha", dijo el funcionario.

Pero se considera que aun con una intervención de su hija, existe más del 50 por ciento de posibilidades de que Franco no acepte.

¿QUIEN SE LO DIRA...

Entre los militares, el que tiene más posibilidades de ser escuchado por Franco es el almirante Pedro Nieto Antúnez, ex ministro de Marina y frecuente compañero de pesca de Franco. Además, ambos son oriundos de la ciudad de El Ferrol, hoy El Ferrol del Caudillo.

Pero, ¿le hablará el almirante?

Quien ha estado más cerca de insinuar la renuncia ha sido el ex embajador en el Vaticano, Antonio Garrigues. En un artículo publicado en un diario, señaló: "Pero la interrogante, la gran interrogante, es si España y el régimen existente tienen el derecho, aun en la más limpia y clara lealtad, a seguir poniendo sobre los ya recargados hombros de Francisco Franco ese trabajo y responsabilidad, que ponen en peligro una vida que debe sobrevivir a la incondicional implantación de la monarquía".

En otras palabras, Garrigues dijo claramente que Franco debería coronar al príncipe y renunciar, después de 35 años de gobierno. Hace 4 años, un diario de Madrid fue suspendido por decir más o menos lo mismo.

Pero el ánimo del país ha cambiado radicalmente después de la enfermedad de Franco, de la revolución portuguesa en que fueron derrocados los viejos amigos de Franco, y debido a la presión de la generación más joven.

Ahora, uno de los embajadores del país puede declarar abiertamente en una cena en Madrid: "Franco debe renunciar, por su dignidad, por la dignidad del príncipe y por la dignidad de España".

Según muchos observadores la presencia de Franco ha perturbado los esfuerzos de Arias Navarro por liberalizar el país, por medio de la formación de organizaciones políticas.

Murió Julio Alvarez del Vayo, Ultimo Canciller de la República Española

GINEBRA, Suiza, May 3, AFP.- El último ministro de relaciones exteriores de la República española, Julio Alvarez del Vayo, falleció hoy aquí a los 84 años de edad de un infarto del miocardio.

Alvarez del Vayo se encontraba en París el domingo pasado, donde sufrió un ataque cardíaco. Fue trasladado a Ginebra e ingresado en el hospital Cantonal.

Alvarez de Vayo nació en Madrid el nueve de febrero de 1891. Doctor en Derecho, tenía un perfecto conocimiento de la lengua rusa.

Fue embajador de la República española en Moscú, cargo que desempeñó de 1933 a 1935.

De regresó en Madrid, trabajó como periodista en la oficina del diario argentino "La Nación".

Miembro del Partido Socialista, Alvarez del Vayo fue elegido diputado a Cortes por Madrid en 1936 y el mismo año pasó a desempeñar el cargo de ministro de relaciones exteriores en el gabinete de Francisco Largo Caballero.

Tras una breve interrupción, volvió a ser designado ministro de relaciones exteriores en el gabinete presidido por Juan Negrín, desde abril de 1938 a marzo de 1939, término de la guerra civil.

En las postrimerías de la guerra fue expulsado del Partido Socialista en Madrid y su expulsión fue confirmada, ya en el exilio, en el primer congreso del Partido Socialista Obrero Español (P.S.O.E.) que se celebró en Toulouse, Francia, en 1945.

Los socialistas le reprocharon sus concomitancias con el Partido Comunista.

Después de la guerra civil Alvarez del Vayo, fijó su residencia en Estados Unidos donde fundó un periódico, en Nueva York.

Socialista de izquierda, fue uno de los dirigentes del grupo antifranquista "España Combatiente" fundado en 1949.

Julio Alvarez del Vayo representó a España en la Sociedad de Naciones (S.D.N.) y escribió varios libros, entre ellos "La nueva Rusia" y una historia de la guerra de España.

DAISONS

MULTI-LINGUAL TELEVISION

nuestra gente

Organizacion Latinoamericana de difusion de la cultura

SE COMPLACE EN PRESENTAR EL PROGRAMA DE TELEVISION QUE LLEVA SU NOMBRE...

Los domingos a las 16:00 hs.

CON:
"SUSANA MARTA "WALTER HUGO"

another DAISONS MULTI-LINGUAL TELEVISION PROGRAMME

Citytv CHANNEL 79 CABLE 7

España Hace la Vista Gorda Ante una Supuesta Conspiración Contra Portugal

El doctor Julio Alvarez del Vayo.

MADRID, 3 de mayo. (AFP).—El general portugués Otelo Saraiva de Carvalho opinó que "el gobierno español está tal vez cerrando demasiado los ojos ante la organización creciente del ELP (Ejército de Liberación Portugués)" en su territorio.

En una declaración hecha al enviado especial del semanario político Cambio 16, el jefe del COPCON (Comando Operacional del Continente) estimó que los servicios de seguridad españoles "podrían cortar el nacimiento e impedir la organización del ELP que se está formando en España ya que allí está la dirección y allí es donde está organizándose".

Según él, este desarrollo del ELP en territorio español no sería posible "si hubiera una perfecta identidad de actitudes del gobierno español de cara a la situación portuguesa".

Expresó también su inquietud ante las señales que cree percibir del mando de la OTAN le querer separar a Portugal del pacto sustituyéndolo por España a causa "de la presencia del Partido Comunista en el gobierno portugués".

Dijo: "Veo con intranquilidad los contactos crecientes entre la OTAN y España", aunque opinó que España no muestra ninguna disposición para unirse a la OTAN contra los intereses de Portugal.

"Debo decir —señaló— que el gobierno español ha sido extremadamente decente, a pesar de que el gobierno portugués de hoy sea completamente diferentes de lo que España desearía. No sé, por tanto si aceptará la instalaciones de bases de la OTAN en su territorio."

Mostró, finalmente, su alarma ante posibles maniobras norteamericanas destinadas a provocar un movimiento secesionista en el archipiélago de las Azores" y que esa locura pueda ser admisible para ciertos elementos azorianos".

INVESTIGARAN INCIDENTES

Por otra parte, el primer ministro portugués, Vasco Gonzalvez, y el Consejo de la Revolución ordenaron hoy una investigación sobre los incidentes ocurridos el Día del Trabajo, durante una manifestación que se realizaba en el estadio Primero de Mayo.

La Prensa Española Interpreta la Visita de Ford Como Defensiva

(AP y AFP)

MADRID, 3 de mayo.— Los diarios madrileños interpretaron hoy la anunciada visita del presidente norteamericano Gerald Ford como un respaldo formal de Estados Unidos a su interés de que España ocupe un lugar importante en la red defensiva de Europa occidental, y también como un esfuerzo por mantener sus bases aquí.

Ford ha de reunirse con el jefe de Estado, general Francisco Franco, su sucesor, el príncipe Juan Carlos de Borbón, y el primer ministro Carlos Arias Navarro los días 31 de mayo y primero de junio.

El influyente diario ABC dijo que la visita de Ford coincido con la "crítica situación por la que atraviesa la diplomacia norteamericana tras la retirada del Sureste Asiático" y la incertidumbre con respecto a algunos miembros de la OTAN en el sistema defensivo Mediterráneo.

El diario añadió que la visita tiene "innegable importancia para la colaboración entre ambos países, así como para la promoción del papel de España en sus relaciones con todos los demás países occidentales".

El gobierno norteamericano comunicó en abril pasado a España que realizaría un "esfuerzo extraordinario" por mejorar las relaciones de este país con la OTAN.

MULTAS

Por otro lado, las autoridades impusieron hoy aquí multas a 18 personas detenidas el jueves cerca del cementerio civil de Madrid, con motivo de un homenaje al fundador del Partido Socialista Español, Pablo Iglesias.

Estas multas oscilan entre 100 y 200 mil pesetas (mil 700 y 3 mil 500 dólares aproximadamente).

Entre los multados figura el catedrático de economía de la Universidad de Santiago de Compostela, Francisco Bustelo, considerado generalmente como miembro de la Comisión Directiva del Partido Socialista Obrero Español (PSOE).

MAS CONFLICTOS LABORALES

Entre tanto, nuevos problemas laborales surgieron hoy en España a raíz de la violencia del primero de mayo.

Los paros laborales retrasaron la producción en por lo menos 2 fábricas en Vigo, cuando más de mil personas desfilaron pacíficamente hasta el cementerio a fin de asistir al funeral de Manuel Montenegro, un obrero de la localidad que fue abatido a tiros por un miembro no identificado de la Guardia Civil durante una manifestación del primero de mayo.

En Madrid, la policía expulsó a más de 30 actores de un teatro en el que éstos realizaban una protesta contra la forma en que el sindicato controlado por el gobierno desarrollaba las negociaciones con vistas a un contrato de trabajo.

Los empleados de teatros tratan de obtener un salario mínimo de mil pesetas (unos 16 dólares) diarios. Una huelga de actores a principios de año provocó el cierre de la mayoría de los teatros del país durante una semana.

Garage Gomez.
50 MACK-SCARBOROUGH
TEL. 691-3674
REPARACIONES DE AUTOMOVILES

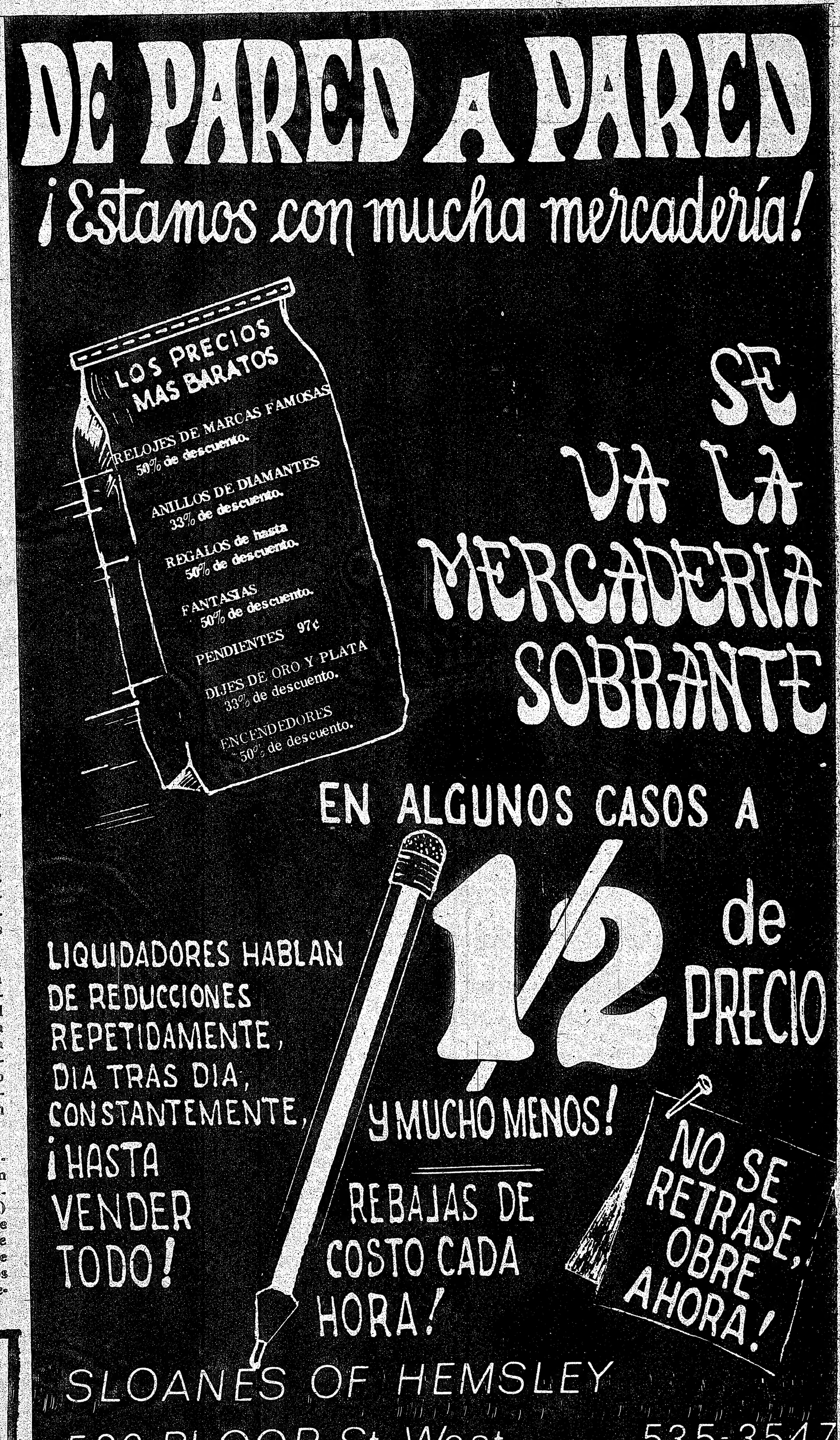

MARTES 6 DE MAYO DE 1975

...res ...ncie

...econoció que ...Círculos del ...Armadas

...es si España y el régimen existente tienen el derecho, aun cn la más limpia y clara lealtad, a seguir poniendo sobre los ya recargados hombros de Francisco Franco ese trabajo y responsabilidad, que ponen en peligro una vida que debe sobrevivir a la incondicional implantación de la monarquía".

En otras palabras, Garrigues dijo claramente que Franco debería coronar al príncipe y renunciar, después de 35 años de gobierno. Hace 4 años, un diario de Madrid fue suspendido por decir más o menos lo mismo.

Pero el ánimo del país ha cambiado radicalmente después de la enfermedad de Franco, de la revolución portuguesa en que fueron derrocados los viejos amigos de Franco, y debido a la presión de la generación más joven.

Ahora, uno de los embajadores del país puede declarar abiertamente en una cena en Madrid: "Franco debe renunciar, por su dignidad, por la dignidad del príncipe y por la dignidad de España".

Según muchos observadores la presencia de Franco ha perturbado los esfuerzos de Arias Navarro por liberalizar el país, por medio de la formación de organizaciones políticas.

...NGUAL
...SION

...ARTA "WALTER HUGO
...itytv
...NEL 79 CABLE 7

LONDRES.— ASI CELEBRARON el triunfo y la coronación los jugadores del West Ham. Frank Lampard, Bobby Gould y Billy Jennings pasean la copa alrededor del estadio de Wembley. (Radiofoto AP)

West Ham, Campeón de Copa

LONDRES, 3 de mayo. (Reuter-Latín)—West Ham United ganó hoy la Copa Inglesa de futbol al vencer al equipo de segunda división, Fulham, con goles anotados en cinco minutos por su joven delantero Alan Taylor.

Taylor, de 21 años, rompió el empate a cero en portero sólo pudo rechazar con los puños el formidable remate; la pelota fue a los pies de Taylor, quien cerró el marcador.

Con el veterano Bobby Moore, ex capitán de la selección inglesa, ordenando el medio campo del Fulham, el rival de primera división tuvo pocas oportunidades durante la etapa inicial.

El arquero Mervyn Day, dos veces realizó peligrosas intervenciones para contener ataques del Fulham.

Pero una vez que se anotó el primer gol, toda la acción se trasladó al otro sector del campo y fue Mellor quien se lució por su agilidad y bravura.

Kevin Lock, de 21 años y sucesor de Moore en el West Ham, guió a su equipo a la victoria con un futbol creativo y elegante.

Según una Encuesta

Se Oponen en Colombia a la Copa del Mundo del 86

BOGOTA A más de once años del decimotercer campeonato mundial de futbol que tendrá como sede a este país, hay un ligero predominio de los colombianos que se oponen a su realización, según una encuesta efectuada por el influyente diario El Espectador.

La encuesta del periódico determinó que sobre un total de 30,207 votos emitidos por sus lectores, el 51.6 por ciento se pronunció por un categórico "no" al campeonato.

Por su parte, las personas que manifestaron estar de acuerdo con la realización del mundial alcanzaron el 48.3 por ciento.

La original encuesta del periódico se inició hace varias semanas con la aparición en sus páginas de cupones con el "sí" y el "no", ilustrados con el pensamiento de dos personalidades colombianas característicamente opuestas en sus opiniones sobre la realización del mundial de 1986.

Hernando Giraldo, un leído columnista, explicaba de la siguiente manera su oposición al evento:

"El primer voto contra la celebración del mundial de futbol de 1986 lo deposita la pobreza de Colombia. ¿De millar de poblaciones que tiene el país cuántas disfrutan de un sencillo campo deportivo? ¿Cuántas gozan de servicios de alcantarillado, energía eléctrica, y de escuelas para la niñez?"

Giraldo es un convencido de que el mundial demandará obras suntuarias, que el país no puede darse el lujo de costear.

En cambio el presidente de la Federación Colombiana de Futbol, Alfonso Senior, uno de los gestores de la obtención de la sede, explicó así su voto afirmativo:

"Porque es una empresa grande que favorece en todos los aspectos a Colombia. Y porque es la única oportunidad del pueblo para presenciar físicamente los mejores equipos del mudno".

"Además, para el desarrollo del país, es conveniente por cuanto se vende la imagen de la nación sin mayores costos", agregó.

Por el lado de los lectores que se pronunciaron afirmativamente, todos coinciden en afirmar que traerá grandes beneficios para el desarrollo de Colombia. Arguyeron el incremento del turismo, el mejoramiento de las comunicaciones y el impulso al futbol nacional.

Los que están en contra, es obvio, piensan muy diferente, y según la encuesta todo es negativo.

Una de las opiniones adversas consignaba:

"¿Será posible que mientras hay niños que buscan comida en cubos de basura, derrochemos millonadas en obras suntuarias para que triunfen las tésis despreciables de intereses mercaderes?"

Hace algunos meses la cantante izquierdista colombiana Eliana, grabó un disco titulado "la jugada del mundial", en la cual critica duramente la realización del campeonato. Su grabación, que fue originalmente vetada por una compañía disquera, tuvo fugaz éxito comercial.

"Si tú no tienes trabajo, que importa, si tu salario es limosna, que importa, si en tu barrio no hay escuela que importa, tenemos sede mundial", dice en parte la letra del disco.

EL ITALIANO Giacomo Agostini será la gran figura al disputarse el Gran Premio Austriaco de Motociclismo. Su gran rival será el venezolano Johnny Cecotto.

El Japonés Kanaya Eclipsó a los Ases Agostini y Cecotto

SALZBURGO, Austria, 3 de mayo (Reuter-Latín). El japonés Hideo Kanaya eclipsó hoy a los favoritos Giacomo Agostini de Italia y Johnny Cecotto de Venezuela al marcar el mejor tiempo para las pruebas de 350 y 500 c.c. del Gran Premio de Austria a correrse mañana.

Kanaya con una Yamaha marcó un minuto 23.73 segundo en el circuito de 4.2 kilómetros para la prueba de 350 c.c., con una ventaja de seis centésimas de segundos sobre Agostini y casi un segundo sobre el francés Patrick Pons, también con Yamaha.

El venezolano Cecotto, la revelación de la temporada, que comparte el primer puesto del campeonato mundial con Agostini, cumplió una decepcionante labor y sólo ocupó el quinto puesto.

Los expertos que presenciaron la práctica dijeron que tendrá que mejorar para el gran premio de mañana —el tercero con puntaje para el campeonato mundial.

Cecotto, que con Yamaha venció reiteradamente esta temporada a Agostini, 14 veces campeón mundial, empata con el italiano el primer puesto con 27 puntos.

Phil Read, de Gran Bretaña con Augusta fue segundo en 500 c.c. detrás del japonés y seguido por el finlandés Teuvo Laensivuori, con Yamaha.

En 125 c.c. fue primero el italiano Pierpaolo Bianchi, en Morbidelli con un minuto 22.10 segundos, delante de su compatriota Paolo Pieri que con la misma marca empleó 1'32.17". Tercero quedó el sueco Kent Anderson con Yamaha en 1'34.51".

En sidecars, Boland y Freiburghaus, de Suiza, con Symaz pusieron el mejor tiempo con 1.32" delante de los alemanes Steinhausen y Huber con Koening en 1'32.88".

PARIS, 3 de mayo (AP)—"Johnny Cecotto, superstar" titula a toda plana "L'Equipe" una larga crónica dedicada al gran motociclista venezolano, que goza en Francia, de una gran simpatía.

Destaca que Cecotto, en tres carreras, llegó a la cúspide de popularidad y dice: "Cecotto es ya superstar. Ha entrado en la competición como un cohete... y lo curioso es que es un experimentado profesional".

Tras describir lo que ha sido la vida del corredor venezolano, y de enumerar sus gustos, comenta: "Tal es Johnny Cecotto, revelación motociclista que no ha terminado de maravillarnos. Sin complejos, arrolla los valores consagrados. Ante él la pista se abre para nuevos éxitos".

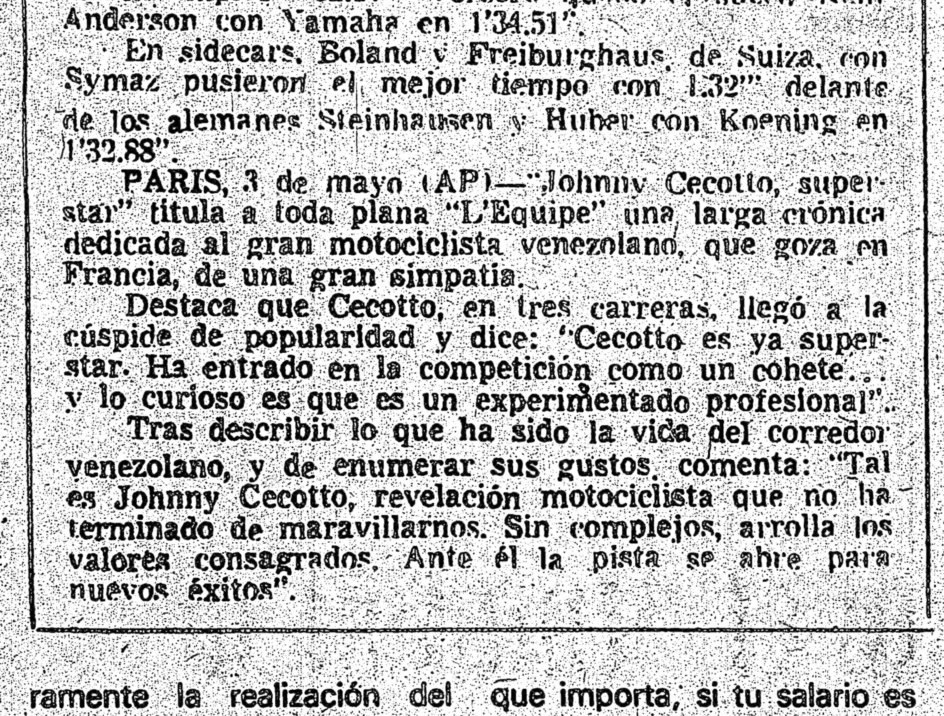

LUISVILLE, Kentucky... LAS BESTIAS Y LA BELLA... dos gráficas ayer en el Derby de Kentucky, la primera de la triple corona de EU, en la foto uno, la llegada con Foolish Pleasure en punta seguido por Avatar y Diabolo... Este fue culpado de choque en plena carrera.

NEW COLLEGE CLEANERS & LAUNDERERS
SERVICIOS DE TINTORERIA EN SECO
TRAJES - CAMISAS - ABRIGOS, ETC.
PRECIOS ECONOMICOS
353 College Street Toronto/Ontario. 923-2931

JUDO
JOHN JAKAB
JUDO CLUB
DEFENSA PERSONAL
CULTURA FISICA
JUDO
Mr. Jakab Cinturon Negro 3 DAN
SE HABLA ESPAÑOL 625-8364
Llame al 677-6859 o
2739 Weston Rd. 633-7949

Completo entretenimiento sensual

NUDISMO VIVO EN CIRCULO
Cada hora desde mediodia hastas las 3 a.m.
MODELOS DESNUDAS PARA FOTOGRAFIA Y DIBUJO
Proveemos de cámara
BAILARINAS DESNUDAS PARA QUE BAILEN CON USTED
MUCHACHAS DESNUDAS PARA FROTAR SU CUERPO
The circle of Fantasy
Caesar's SPA.
279 Yonge St. or 7 Dundas Square
HABLAMOS ESPAÑOL 869-3197

GRATIS!

Una máquina de coser MILANO para sortearse cada semana.

Nombre
Apellido
Dirección
Teléfono

Para hacerse partícipe de este sorteo, favor enviar este cupon a la dirección abajo mencionada.

Enviar a:
MILANO SEWING MACHINE
1252 St. Clair Ave. W.
Toronto, Ont. M6E 1B7

RESULTADOS DEL FUTBOL

URUGUAY:

Nacional 5 - Huracán 0
River Plate 0 - Liverpool 0
Defensor 4 - Racing 2
Danubio 1 - Wanderers 0
Rentistas 0 - Cerro 0

Tabla: Liverpool: 18; Peñarol : 17.

COLOMBIA:

Millonarios 3 - Dep.Ind.Medellín 0
Deportivo Calí 3 - Bucaramanga 0
Atlético Nac. 2 - Independiente Santa Fé 2
Unión Magdalena 3 - Cristal Caldas 0
Tulima 2 - América 1
Cucuta 1 - Quindillo 2
Pereyra 1 - Junior 1

Tabla de Posiciones: Millonarios: 21; Junior: 19; Santa Fé: 18.

CHILE
Palestino 2 - Colo Colo 0
Universidad de Chile 2 - Orbate 0
Huachipito 4 - Rangers 0
Loja 1 - Concepción 0
Aviación 1 - Wanderers 1
Naval 3 - Green Cross 0

ARGENTINA:

Newells 2 - Ferrocarril Oeste 2
Boca Jrs. 6 - Gimnasia y Esgrima 2
Temperley 1 - Independiente 0
San Lorenzo 1 - All Boys 0
Argentinos Jrs. 0 - Huracán 0
Racing 3 - Banfield 0
Estudiantes 2 - River Plate 1
Velez 1 - Rosario Central 1
Colón 3 - Chacarita 1

Tabla de Posiciones: River Plate: 34; Estudiantes, Ferrocarril Oeste y Unión: 26; Colón: 25.

ECUADOR:

Universitario de Deportes 0 - Liga Universitario de Quito 0
América 3 - Emelec 1
Universidad Católica 2 - Deportivo Cuenca 1
Nacional 1 - Deportivo Quito 0
Barcelona 1 - L.de Porto Viejo 1
Unión Huaral 5 - Liga Deportivo Cuenca 3

Tabla de Posiciones: Deportivo Cuenca : 12; América: 11; Nacional: 10.

Argentina Hubiera Podido Organizar el Mundial de 1978 con 20 Selecciones

Por XAVIER DOMINGO

PARIS, 3 de mayo. (AFP) Argentina hubiera podido perfectamente organizar un mundial de futbol con 20 equipos utilizando a fondo los numerosos estadios de la capital, pero prefirió ofrecer al mundo una imagen global del país promocionando al mismo tiempo su interior.

David Lorenzo Bracuto, el presidente de la Asociación del Futbol Argentino, declaró en Dakar, a donde fue con ocasión de la reunión del comité ejecutivo de la FIFA, que la decisión de este organismo de dejar las cosas como en el mundial de Alemania, o sea con 16 equipos, "satisface a la AFA", pero afirmó al mismo tiempo que en Argentina hubieran podido funcionar perfectamente 20 equipos en la base final.

El presidente Bracuto mostró al reportero de la AFP el pliego de documentación presentado por la AFA a la FIFA conteniendo distintos programas organizativos para un mundial con 20 equipos contenido en la duración de 25 días sobre la cual la Unión Europea de Futbol es intransigente.

Para rechazar el proyecto con 20 equipos, la FIFA alegó sobre todo que Argentina sólo había presentado cinco estadios para la disputa del mundial.

Alemania Federal, para el mismo número de equipos, presentó nueve estadios, añadió la FIFA.

De los cinco estadios presentados por Argentina, sólo dos están en Buenos Aires: el de River y el de Vélez Sarsfield.

Aparte estos dos estadios, Huracán y Boca Juniors poseen en el mismo Buenos Aires estadios dignos del mundial, así como Ferrocarril Oeste y si se cuenta el gran Buenos Aires, Racing e Independiente poseen canchas de más de 100,000 localidades.

Interrogado por la AFP sobre la no utilización de estas canchas, Bracuto dijo que la AFA prefirió extender el mundial lo más posible por el territorio argentino a fin de dar a conocer su realidad al mundo aprovechando un evento que concentrará en el país a todos los medios de comunicación.

Ello servirá al mismo tiempo a Argentina para mejorar notablemente su infraestructura de comunicaciones y transmisiones.

Pero al mismo tiempo, la AFA condicionaban la presencia de 20 equipos a un principio de rentablildad que la FIFA, "movida hoy por razones políticas", no podía aceptar sin desmentirse a si misma, admitió el presidente de la AFA.

En efecto, Argentina prefería que los cuatro equipos suplementarios que deseaba fueran de calidad, y en principio, europeos y sudamericanos.

Se estimó en la AFA que la FIFA debería tener en cuenta los criterios y las necesidades del país organizador.

Se estimó en la AFA que la FIFA debería tener en cuenta los criterios y las necesidades del país organizador.

Con todo, la AFA calculó un taquillaje global para el mundial del 78 de 27.290,000 dólares cuando en Alemania Federal fue de 26.920,000 dólares.

Al no ser posible un aumento de equipos teniendo en cuenta la calidad, Argentina aceptó con satisfacción a 16 equipos.

Finalmente, el presidente de la AFA se mostró partidario de dinamizar al máximo los contactos deportivos y administrativos entre la Confederación Sudamericana de Futbol y la UEFA.

Bracuto expresó el mismo sentir que numerosos dirigentes del futbol sudamericano y lamentó que Europa no respete siempre los acuerdos establecidos tolerando por ejemplo que no sea el campeón europeo quien dispute la final con el sudamericano campeón de la Copa de Libertadores.

Emitió Bracuto la idea de que más que una final se podría organizar un auténtico torneo oficial entre lo mejor de los clubes europeos y la de los clubes sudamericanos.

También tendrían que ser corrientes, dijo, los intercambios de equipos arbitrales.

Si bien un cierto número de dirigentes europeos comparte las ideas, preocupaciones y esperanzas expresadas por Bracuto y por otros dirigentes sudamericanos, los observadores tienen la impresión de que sigue reinando en la mayoría de los ejecutivos del futbol del Viejo Continente una excesiva confianza en sí mismos y cierto "complejo de superioridad".

Sin embargo, los observadores concuerdan en afirmar que el futbol profesional de calidad corre peligro si su élite, compuesta esencialmente por europeos y sudamericanos, no reacciona a la vez sin discriminaciones y sin demagogia ante el masivo arribar de países futbolísticamente subdesarrollados a las canchas del mundial.

Una fuente sudamericana de la FIFA reveló que "un grupo de fifos conscientes de este problema bloquea la entrada en la federación mundial de siete nuevas federaciones del Tercer Mundo que habían solicitado su admisión".

Si bien algunos estiman que ésta no es quizá la solución más acertada, refleja perfectamente el estado de ánimo que reina en la FIFA y las dificultades que halla hoy en día su presidente Joao Havelange.

TODOS LOS PRODUCTOS CON LA FRAGANCIA DEL HORNO

MILANO FOOD & BISCUITS LTD

GRENADIER REAL ESTATE LTD.
1543 Dupont Street

Realtor

DEPARTAMENTOS VARIOS en Toronto. Area West o East, de 2 o 3 dormitorios, garage, pileta de natación, etc. Con $3.000 y $4.000 de entrega y cuotas. Infórmese.

CASA totalmente renovada; 10 habitaciones, 2 cocinas, 2 baños, doble garage, etc. Es una oportunidad. $6.500 al contado y cuotas.

CASA ideal para dos familias, dos pisos, 2 cocinas; muy buen estado. Con $6.000 al contado y mensualidades.

CASA de tres dormitorios, living comedor, comedor diario, cocina, sótano. Lote con regio fondo. Area de Bloor y Jane. $6.000 en la entrega y cuotas. Precio total: $39.900.

Y no olvide: si desea vender su propiedad, consúltenos sobre su real valor; lo asesoraremos sin ningún gasto.

Llame a José Riha 533-3565

BROTHERS FRATELLI SPADAFINA
Furniture & Appliances
1315 Dufferin St. esq. Dupont St.
NICK SPADAFINA UPHOLSTERING
978 Dovercourt Rd.
Tel. 532-2554 o 535-6900

Se ha apenas inaugurado la nueva casa Bros. Fratelli Spadafina Furniture, sita en el 1315 de Dufferin St. (esquina Dupont St.), dirigida por el Sr. Nick Spadafina, conocido en la comunidad de Toronto por 10 años por su experiencia en tapicería en plástico, telas, cueros, etc., en el 978 Dovercourt Rd y Hallam St. En Nick Spadafina Furniture encontrará toda la gama y calidad de muebles: español, francés, provenzal, y desde el barroco al contemporáneo. Por el mes de Marzo y Abril encontrará grandiosas ofertas en los muebles que ofrecemos. Venga a visitarnos, que estaremos orgullosos de conocerlo en persona.
Permanecemos abierto inclusive los [illegible] desde la 1 pm a las 6 pm.
Por más información, llamar al 535-[illegible] taremos listos a responderle.

20% DE DESCUENTO
EN MARZO Y ABRIL

O MARTES 6 DE MAYO DE 1975.
EANERS & LAUNDERERS
TINTORERIA EN SECO
MISAS - ABRIGOS, ETC.
ECONOMICOS
Toronto/Ontario. 923-2931
HN JAKAB
DO CLUB
SA PERSONAL
URA FISICA
JUDO
turon Negro 3 DAN
AÑOL 625-8364
Llame al 677-6859 o
633-7949
ntretenimiento sensual
EN EL CORAZON DE TORONTO
e of Fantasy
Caesar's SPA
7 Dundas Square
869-3197
ATIS!
coser MILANO para
semana.
EWING MACHINE
Clair Ave. W.
Ont. M6E 1B7

CARLOS MONZON—¿Físico ideal para el papel de Jesucristo?

Ofrecen a Monzón el Papel de Jesucristo

BUENOS AIRES, 3 de mayo. (Latin)—El campeón mundial de peso mediano, el argentino Carlos Monzón será invitado a protagonizar el papel de Jesús en la película "El evangelio según San Mateo", dijo hoy aquí un director cinematográfico.

El director Leonardo Favio en declaraciones al diario "Ultima Hoja" dijo que "Carlos Monzón tiene el físico ideal para encarnar ese papel".

Pero Favio agregó que aún no estableció contacto con Monzón, quien el año pasado estrenó su primera película, "La Mary", con la actriz sexy Susana Giménez.

$ SEA SU PROPIO JEFE $

Contratos de limpieza de oficina para la venta.

PART TIME		FULL TIME	
MENSUAL	ANUAL	MENSUAL	ANUAL
$500.00	$6.000.00	$1.000.00	$12.000.00
$600.00	$7.200.00	$1.100.00	$13.200.00
$700.00	$8.400.00	$1.200.00	$14.400.00

Nosotros proveemos entrenamiento, supervisión, seguro, financiamiento.

PISCES

JANITORIAL SERVICES & SUPPLIES

834 Wilson Ave., Downsview, Ont. m3k 1e5

635-8135 JOSEPH GARDINER

242-2562 ALBERTO MARTINEZ

Todo Listo, en Kuala Lumpur, Para la Pelea Entre Alí y Bugner

KUALA LUMPUR, 3 de mayo (Reuter-Latin)—Los promotores malayos insistieron hoy en que está terminados los arreglos para que el campeón mundial de peso pesado Muhammad Alí defienda su título el 30 de junio ante el británico Joe Bugner.

"En lo que a nosotros concierne la pelea se hace y definitivamente será aquí", dijo a los periodistas Datuk Abu Mansor Basir presidente de la compañía promotora.

"Hemos satisfecho las necesidades de ambas partes y hemos logrado que firmaran los acuerdos", dijo exhibiendo documentos.

Agregó que el contrato lo firmaron Mickey Duff y Don King por Bugner y Alí su apoderado Herbert Muhammad lo firmaron en Miami el mes pasado.

King fué citado en Nueva York diciendo que las negociaciones aún estaban en marcha pero que no había nada definitivo sobre el combate.

Cuando se le preguntó si la pelea se realizaría aun en el caso que Alí perdiera el 16 de mayo en Las Vegas ante Ron Lyle, Abu Mansor dijo: "damos por descontado que Alí ganará."

Se Aplazó por mal Tiempo la Pelea Muciño-Barraza

BOGOTA, 3 de mayo, (AP)—El mal tiempo obligó aplazar para la semana entrante el programa de boxeo internacional que estaba previsto para esta noche en el coliseo "El Campín".

La jornada tenía como gran atractivo el duelo entre el mexicano Clemente Muciño y el colombiano Hugo Barraza, quinto en el escalafón del Consejo Mundial de Boxeo en la división de los ligero-junior.

El brasileño Antonio Barbosa da Silva, debía enfrentar al colombiano Carlos Arturo Osorio.

La organización no ha determinado en qué día de la semana venidera se llevará a cabo la velada.

NAPOLES, Italia, 3 de mayo. -Una denuncia ha sido presentada por los familiares del púgil "amateur" Ciro Matteo, de 21 años, muerto esta madrugada en un hospital napolitano, a consecuencia de heridas recibidas en un combate.

Ciro de Matteo, peso medio, mantuvo un encuentro el pasado once de abril en un ring napolitano, según ha podido establecer la policía, tras las declaraciones de un hermano de Ciro, cuando el púgil regresó a su domicilio sufría de fuertes dolores en la cabeza, por lo que fue trasladado al hospital "Loreto Mare", donde se comprobó que sufría trauma craneano, contusiones en un ojo y en otras partes del cuerpo.

El joven se fue agravando y fue necesario, días pasados, trasladarlo al hospital "Cardarelli", donde ha muerto.

Tras la denuncia del hermano de Ciro, Antonio de Matteo, se abrió hoy una investigación judicial.

★

FRAUENFELD, Suiza, 3 de mayo. (Reuter-Latin)—El peso mosca suizo Fritz Chevert venció al brasileño Antonio Franca cuando el árbitro detuvo anoche el combate en la octava vuelta de las diez pactadas.

Chevert enfrentará ahora al italiano Franco Udella por el título europeo. Udella es también campeón minimosca del Consejo Mundial de Boxeo.

★

SANTIAGO DE CHILE, 3 de mayo. (AP)—Martín Vargas, campeón chileno de la categoría mosca, venció por nocaut en el segundo round al campeón uruguayo Gilberto López, en un combate efectuado anoche en el estadio Caupolicán de aquí.

Vargas, la nueva esperanza del boxeo chileno, descargó violentos golpes sobre su rival durante los seis minutos de lucha, causándole heridas en los ojos. El entrenador de López le ordenó no salir a combatir en el tercer round.

Vargas pesó 50.800 kilos y López 51.750. Más de cuatro mil personas presenciaron el combate.

★

PARIS, 3 de mayo. (AP) "Una pelea Valdés-Cohen, para el campeonato mundial de pesos medios (WBC) puede ser posible, a mediados de junio, en la periferia parisiense o en Mónaco en julio", dice el promotor italiano Rodolfo Sabattini, de paso en París.

Según éste, que se ocupa ahora de organizar ese combate para Cohen, podría realizarse en París mismo, si las autoridades parisienses aceptaran no cobrar impuestos.

Foolish Pleasure Ganó la Clásica 101 de Kentucky

LOUSVILLE, Kentucky (AP).— Foolish Pleasure, avanzó entre sus competidores en la recta final y confirmó sus credenciales de campeón casi invicto, al conquistar ayer el 101 Derby de Kentucky con una ventaja de uno y tres cuartos de cuerpo.

Inmediatamente después de la carrera se ordenó una investigación por los funcionarios del hipódromo pero la misma no afectó al ganador. Avatar y Diabolo, los ejemplares que terminaron en segundo y tercer lugar fueron los sujetos de la acción.

Foolish Pleasure, vencido sólo una vez en las 12 carreras de su vida, tuvo que moverse desde el décimo segundo lugar al primero en la recta [illegible] de la carrera hípica favorita de Estados Unidos y registró un tiempo de 2:02 a lo largo de los 2,000 metros del evento.

Bombay Duck y Rushing Man marcaron el paso en los primeros tres cuartos del primer kilómetro pero quedaron atrás cuando los otros comenzaron a avanzar en el último medio kilómetro del recorrido.

Como el favorito Fooslish Pleasure pagó 5.80 4.40 y 3.60. Avatar 9.20 y 3.60 y Diabolo 4.40.

Los 113,324 fanáticos que colmaron el hipódromo Churchill Downs apostaron más de 3.3 millones de dólares, unos 100,000 menos que el record del año anterior.

Vázquez dijo que creyó tener asegurado el triunfo tras pasar el poste del octavo, pero vio cuatro caballos delante, dos a la izquierda y dos a la derecha, "y comencé a preocuparme."

"Hablé con el (caballo) y empleo el látigo. Así es como yo hablo con él", dijo el jockey panameño de 31 años.

Jose Grosso

PORTUGUESE DRIVING SCHOOL

LA ESCUELA QUE CON MAS SUCESO VIENE SIRVIENDO A LOS HISPANOS

GARANTIA ABSOLUTA PARA OBTENER SU LICENCIA SIN HABLAR INGLES

392 COLLEGE STREET — TEL. 925-1716

TOWNHOUSES

College y Bathurst

130 Clinton St casi College St

MODELOS AMUEBLADOS PARA QUE UD LOS VISITE

$4.900 DE ENTREGA HIPOTECA AL 10 1/2

3 Dormitorios, salon comedor, cocina, 2 baños y sala de recreacion.

Estacionamiento interior con entrada privada a cada una de las casas.

ESCUELA PUBLICA Y CATOLICA A POCOS PASOS

LLAME AL SR. BAUTISTA AL TEL 533 6512

o a SHERWOOD REAL ESTATE LTD. 534 7911

EL POPULAR

Canada's Largest Spanish Newspaper

CUPON DE SUBSCRIPCION

NOMBRE: ______

DIRECCION: ______

CIUDAD ______ ZONA ______ PROV. ______

NACIONALIDAD: ______ TELEFONO: ______

MARQUE CON "X"	MARQUE CON "X"	MARQUE CON "X"
6 meses ☐ $8.00	1 año ☐ $14.00	2 años ☐ $24.00

NOTA:

Se ruega enviar a nuestra Casilla Postal el cheque por el término deseado conjuntamente con este cupón.

COMUNIQUE EN LA MAYOR BREVEDAD POSIBLE SU CAMBIO DE DOMICILIO

P.O. BOX 1108 - ADELAIDE STREET STATION

TORONTO 1, ONTARIO/CANADA

PARA CUALQUIER INFORMACION LLAME AL: 967-5336

Basquetbol en Brasil

Brasil Ganó 72-64

CAMPINAS Brasil (AP).— El equipo mexicano fue derrotado ayer por 72-64 por el seleccionado brasileño en el encuentro inaugural del VI Torneo de Baloncesto Gobernador del Estado que se disputa en esta ciudad a 100 kilómetros de Sao Paulo.

Los mexicanos vencían al término del primer tiempo por 31-29, después que la actividad estuvo equilibrada en todo el periodo inicial.

El partido fue prácticamente dividido hasta los diez minutos del periodo complementario cuando los brasileños lograron ventaja en el tanteador. La mejor diferencia lograda por el Brasil durante el partido fue de 15 puntos.

En el primer periodo, no obstante al equilibrio, los jugadores mexicanos fueron mejores en los rebotes bajo su cesto mientras los brasileños cometían errores en sus tiros a media y corta distancia.

Por su parte, los mexicanos, de menor estatura, tenían que tratar de descontar con tiros largos en lo que estuvieron casi perfectos. Especialmente Raúl Palma Cano, quien tuvo la mejor puntuación con 21.

Peñarol se Impuso 3-2 al Fénix

MONTEVIDEO, 3 de mayo. (Latín)—Peñarol derrotó esta tarde aquí a Fénix por 3-2 inaugurando la décima fecha del campeonato uruguayo de futbol e igualó la línea del puntero Liverpool con un partido más jugado.

El centro delantero Fernando Morena una vez más se convirtió en el goleador de su equipo conquistando dos tantos para Peñarol, el tercero lo hizo el defensa de Fénix José Mármol en contra. Los tantos para el rival aurinegro fueron de Walter Sosa y Heber Quinta.

Con el resultado de hoy Peñarol sumó 17 puntos y pasó a encabezar las posiciones del campeonato uruguayo con Liverpool que tiene un partido menos jugado.

En otro juego, el seleccionado estadunidense derrotó anoche al de Argentina por 82-76 en el segundo partido de la jornada inaugural del torneo de baloncesto gobernador del estado que se disputa en esta ciudad.

Los argentinos vencían al término del primer tiempo por 45-40. Unas 4,000 personas asistieron al encuentro.

Victorias de Menéndes y Basso

BARCELONA, España (AFP). El español Antonio Menéndez ganó ayer la undécima etapa de la Vuelta Ciclista a España que se disputó en dos tramos.

El español Miguel María Lasa conservó el primer lugar en la clasificación general.

El primer sector de la etapa se disputó entre Cambrils y Barcelona, 151 Km. y el segundo tramo en ocho vueltas al Circuito de Montjuich con un total de 30,790 KM. triunfando respectivamente el español Menéndez y el italiano Basso.

Clasificación general al término de la undécima etapa: Miguel María Lasa (España) 48H25M42S; José Martins (Port gal) 48H26M24S; Pedro Torres (Esp.) 48H26M; Luis Ocaña (Esp) 48 H26M34s; Jesús Manzaneq e (Esp) 48H26M38S; José Luis Viejo (Esp) 48 H26M44S; José Pesarrodona (Esp) 48H26M33S; Giuseppe Perletto (Italia) 48H26M55S; Hennie Kuiper (Holanda) 48 H26M59S; Manuel Rego (Portugal) 48H27M04S;

SAINT-CLOUD, Francia (AFP).— El belga Roger de Vlaeminck ganó una carrera ciclista que se celebró ayer aquí, en los aledaños de París, a beneficio de las investigaciones cardiológicas.

Más de 20,000 espectadores presenciaron media docena de carreras reservadas a médicos especializados en deporte, ciclistas profesionales que ayer no cobraron, aficionados, etc.

En la carrera de profesionales el francés Bernard Thevenet intentó despegarse del pelotón aprovechando los desniveles del circuito, pero finalmente todos los corredores llegaron a la meta.

El belga Eddy Merckx se puso en cabeza, pero dos ciclistas lograron desbordarle en los últimos metros.

He aquí la clasificación: Rober de Vlaeminck (Bélgica) los 37,400 KM en 57M35S a una velocidad media de 39,300 Km por hora.

ESPAÑA ELIMINO A DINAMARCA

MURCIA, España, 3 de mayo, (AP)—El equipo español de Copa Davis eliminó hoy a Dinamarca en la Zona Europea del torneo cuando la pareja integrada por Manuel Orantes y Juan Gisbert se impuso en el partido de dobles a Tom Christiansen y Lars Silvstroem 6-1, 6-4, 6-1.

Los españoles se enfrentarán ahora al ganador de la serie entre Austria y Gran Bretaña en la próxima ronda.

El equipo español se había anotado ayer sendas victorias en individuales frente a Dinamarca y con el triunfo de hoy en dobles asumió una ventaja decisiva de 3-0 en la eliminatoria.

DONE SANGRE REGULARMENTE

Flamengo Venció 1-0 al Olaria, en el Campeonato Carioca

RIO DE JANEIRO, 3 de marzo (Latín).—Flamengo venció a Olaria, en el principal cotejo realizado hoy, correspondiente a la segunda rueda del campeonato carioca de futbol.

Los resultados de esta tarde fueron los siguientes: Fluminense 1, Sao Cristovao 1; Bonsucesso 1, Portuguesa 1; América 2, Campo Grande 0; Flamengo 1, Olaria 0.

La jornada proseguirá mañana con los encuentros, Vasco da Gama-Botafogo y Bangú-Madureira. Las posisiones son estas:

Equipos	G	E	P	GF	GC	Pts.
AMERICA	2	0	0	4	0	4
FLAMENGO	2	0	0	6	0	4
BOTAFOGO	1	0	0	6	3	2
SAO CRISTOVAO	0	2	0	1	1	2
OLARIA	0	1	1	0	1	1
FLUMINENSE	0	1	0	1	1	1
BONSUCESSO	0	1	0	1	1	1
PORTUGUESA	0	1	0	1	1	1
MADUREIRA	0	0	1	0	5	0
CAMPO GRANDE	0	0	1	3	6	0
BANGU	0	0	1	0	2	0

A & F SERVICE CENTRE
CHAPISTA y MECANICO LATINOAMERICANO
REPARACIONES GENERALES
ESTIMACIONES GRATIS

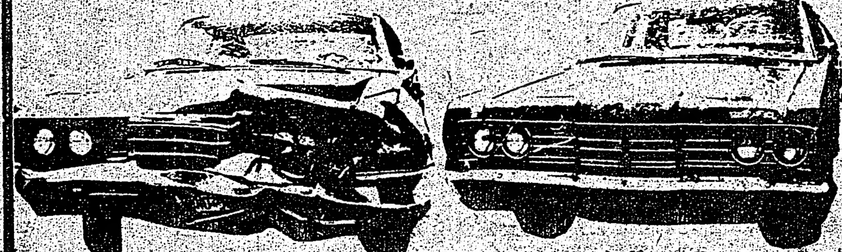

LE DEJARA SU COCHE CHOCADO COMO NUEVO
Coches de Cortesia durante la reparacion del suyo
SERVICIO DE REMOLQUE
HABLAMOS ITALIANO Y ESPAÑOL
J&S BODY SHOP
A&F SERVICE CENTRE
1110 DUPONT ST.
TRABAJOS DE MECANICA 537-9561
CHAPA y PINTURA 532-4416
COMPRA - VENTA DE COCHES USADOS

P.S. MOTORS
350 VAUGHAN RD.
653 3434
USADOS COMO NUEVOS

GARANTIA ESCRITA
CHAPA

CHAPA Y PINTURA.
ESTIMACIONES GRATIS
Nuestro departamento de CHAPA y PINTURA deja su auto chocado como nuevo.
Venta de autos usados de todas las marcas CON GARANTIA real escrita por 6 meses.
VENGA, VISITENOS, pruebe y pasee en nuestros autos garantidos.
AHORRE DINERO Y SEA BIEN ATENDIDO
NUESTRO PERSONAL HABLA ESPAÑOL
P.S. MOTORS
350 VAUGHAN RD.
653 3434

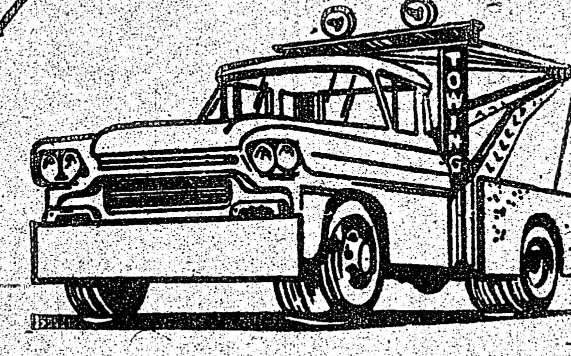

REMOLQUE
Servicio de remolque rápido y eficiente. Modernas grúas totalmente a su servicio.

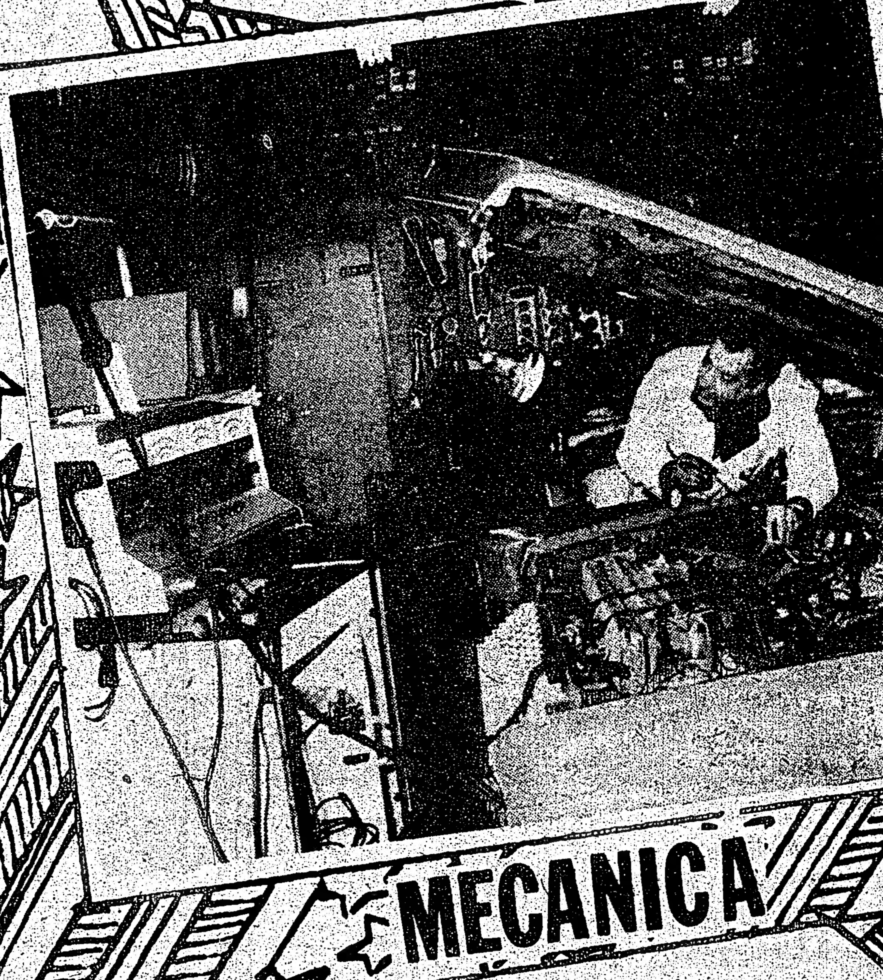

P.S. MOTORS
350 VAUGHAN RD.
653 3434
MECANICA
Y ADEMAS DE TODO ESTO, TAPICERIA, ELECTRICIDAD Y LA MAQUINARIA MAS MODERNA PARA EL DIAGNOSTICO ELECTRONICO DE MOTORES.
Y NUESTROS PRECIOS ESTAN AL ALCANCE DE TODOS.
Abrimos a las 7 am hasta las 8 pm, y para su comodidad, los Domingos desde las 10.30 am hasta las 4 pm,

Goleó a Marsella 4-1

Saint-Etienne se Coronó en Francia

PARIS (AP). — Saint Etienne es campeón de Francia, a pesar de que el brasileño Paulo César marcó el primero en el encuentro cumbre del campeonato de futbol de primera división, y la 36 jornada dio los siguientes resultados:

Saint-Etienne venció a Marsella 4-1; venció a Nantes Lens 2-1; de Sochaux vence a Leyon 3-1; Reims y Angers 1-1; Lille vence a Rennes 1-0; París St. Germain y Red Star 1-1; Metz y Niza 2-2; Nimes y Troyes 2-2; Mónaco vence a Burdeos 2-0; Estrasburgo vence a Bastia 3-2.

Saint-Etnienne dio un curso de gran futbol consagrándose, ante Marsella, con una victoria que da derecho a un punto más de prima, por haber ganado por 3 goles de diferencia.

Marsella conserva su segundo puesto que le dará derecho a participar en competición europea y que ahora deberá dar prioridad a la Copa de Francia a que aspira.

Dos argentinos: Onnis (31 goles) mejor goleador de Francia y Pastoriza, dieron el triunfo a Mónaco con sendos goles.

El argentino Bianchi, que fue el mejor goleador de la temporada anterior, marcó ayer el gol del empate contra Angers.

El franco-argentino Combín, fue autor del gol de empate contra París-St-Germain.

La nueva estrella de Nimes, el brasileño Luizinho, marcó una vez más, consagrando así su gran prestigio reciente.

Zaragoza Quiere al Alemán Heynckes

COLONIA, Alemania Federal El Real Zaragoza está dispuesto a pagar 1,250,000 marcos (unos 535,000 dólares) por el fichaje de futbolista internacional alemán Jupp Heinckes, delantero de Borussia Moenchengladabch, asegura el rotativo Express.

La oferta del club español obra en poder de un intermediario, apellidado Alegre, residente en este país, quien piensa hacerla efectiva si el club alemán coloca al jugador de 29 años en la lista de transferibles.

Gol de Uli Hoeness y Ganó el Bayern

BONN Bayern Munich, finalista de la Copa Europea de Naciones, superó ayer una racha de tres derrotas consecutivas en el torneo de futbol de primera división de Alemania Occidental, al derrotar por uno acero a Kaiserslautern, resultado que lo mantiene en el décimo primer lugar de la tabla de posiciones.

Borussia Moenchengladbach aseguró su posición de líder con una goleada de 5 a 1 sobre Stuttgart. Con ello tiene ahora 40 puntos en 29 fechas, dos más que su inmediato seguidor Hertha de Berlín Occidental, que derrotó a Eintrach Frankfurt 2 por 1 en la cancha de éste.

Wuppertal siguió en el último lugar y quedó sellado su descenso a segunda división apesar de repartirse los puntos tras un empate a uno con Eintracht Braunschweig.

Un total de 183,000 aficionados acudieron a los nueve partidos programados para este fin de semana en el campeonato de primera división, con tiempo que fue de abierta lluvia en algunos campos hasta tibio sol en otros.

Ante 35,000 aficionados, Uli Hoeness, logró el único tanto del encuentro a los 21 minutos del segundo tiempo.

En el primer tiempo, Kaiserslautern jugó mejor y al ataque, pero el arquero del equipo alemán que conquistó el campeonato mundial, Sepp Maier, mostró estar tan sólido como el Peñón de Gibraltar

Celtic, Campeón de Copa en Escocia

GLASGOW, Escocia Dos goles en el primer tiempo hechos por Paul Wilson y un penal convertido en el segundo periodo por Pat McClausky llevaron al Celtic a una victoria de 3 tantos a uno sobre el Airdrie, para conquistar su vigésima cuarta copa escocesa de futbol.

Una multitud de 76,000 personas que acudió al estadio Hampden Park vio cómo el Celtic derrotaba a un Airdrie que tuvo fuerza pero no suficiente destreza para imponerse.

Con Danny McGrain, Ken Dalglish y Billy McNeill en muy buena forma, la maquinaria de Celtic trabajó a la perfección y nunca estuvo realmente en peligro.

El único gol de Airdrie fue anotado por McCan a los 42 minutos del primer tiempo. Los tantos del Celtic corrieron por cuenta de Wilson a los 13 y 43 del periodo inicial. El tiro penal ejecutado por McClusky se registró a los ocho de la etapa final.

Arbitros que Piden "Mano de Hierro"

PAMPLONA (España) Los árbitros de Pamplona se han declarado en huelga, obligando a la suspensión de más de medio centenar de partidos de futbol previstos para el presente fin de semana.

Cuarenta colegios son los que han adoptado esta actitud, ya que al parecer, solicitan una mayor dureza a la hora de castigar el comité de competición las transgresiones del reglamento.

Han sido suspendidos los encuentros de segunda categoría regional y la copa primavera juvenil, solucionándose los restantes gracias a la colaboración de los árbitros de las delegaciones de Logroño, Miranda de Ebro, Calahorra, Tudela y Estella.

COLONIA, Alemania Federal; 3 de mayo.
El Real Zaragoza está dispuesto a pagar 1.250,000 marcos (6.675,000 pesos) por el fichaje del futbolista internacional alemán Jupp Jeinckes, delantero del Borussia Moenchengladbach, asegura hoy el rotativo "Express".

La oferta del club español obra en poder de un intermediario, apellidado Alegre, residente en este país, quien piensa hacerla efectiva si el club alemán coloca al jugador de 29 años en la lista de transferibles, al término de la presente temporada.

"Continúo esperando una oferta del Borussia —declara el jugador a "Express"—.

Espectacular baile de gala con la gran ORQUESTA de:

DON MEDARDO Y SUS PLAYERS

Canta GUSTAVO VELASQUEZ

SABADO 10 DE MAYO

directamente del Ecuador a tocar para Uds. y con el acompañamiento del Conjunto local

LOS PLAYERS

Hora 7 p.m.
Lugar: ISABELLA BALLROOM
524 Oakwood Ave.

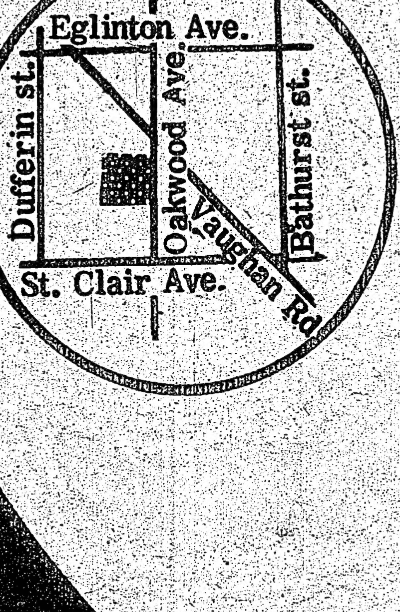

Adquiera su entradas en:
LOS COMERCIOS LATINOS
Entrada General: $10

Este baile cuenta con el apoyo y auspicio de "EL POPULAR"